



แผนพัฒนาท้องถิ่นสี่ปี (พ.ศ. ๒๕๖๑-๒๕๖๔)

ของ

องค์การบริหารส่วนตำบลท้ายเกาะ  
อำเภอสามโคก จังหวัดปทุมธานี



งานนโยบายและแผน

โทร : ๐๒-๕๙๓๒๕๗๙ , ๐๒-๕๙๓๑๐๗๙ ต่อ ๑๗



# สารบัญ

	หน้า
<b>ส่วนที่ ๑</b>	
<b>สภาพทั่วไปและข้อมูลพื้นฐาน</b>	<b>๑</b>
๑.ด้านกายภาพ	๑
๒.ด้านการเมืองการปกครอง	๒
๓.ประชากร	๔
๔.สภาพด้านสังคม	๕
๕.ระบบบริการพื้นฐาน	๖
๖.ระบบเศรษฐกิจ	๗
๗.เศรษฐกิจพอเพียงท้องถิ่น (ด้านการเกษตรและแหล่งน้ำ)	๙
๘.ศาสนา ประเพณี วัฒนธรรม	๑๐
๙.ทรัพยากรธรรมชาติ	๑๑
<b>ส่วนที่ ๒</b>	
<b>สรุปผลการพัฒนาท้องถิ่นตามแผนพัฒนาท้องถิ่น (พ.ศ.๒๕๕๗-๒๕๖๐)</b>	<b>๑๒</b>
๑.สรุปผลการดำเนินงานตามงบประมาณที่ได้รับ และการเบิกจ่ายงบประมาณ ในปีงบประมาณ พ.ศ.๒๕๕๗-๒๕๖๐	๑๒
๒.ผลที่ได้รับจากการดำเนินงานในปีงบประมาณ พ.ศ.๒๕๕๗-๒๕๖๐	๑๔
๓.สรุปปัญหาอุปสรรคการดำเนินงานที่ผ่านมาและแนวทางการแก้ไข ปีงบประมาณ พ.ศ.๒๕๕๗-๒๕๖๐	๑๕
<b>ส่วนที่ ๓</b>	
<b>ยุทธศาสตร์ขององค์กรปกครองส่วนท้องถิ่น</b>	<b>๑๖</b>
<b>๑.ความสัมพันธ์ระหว่างแผนพัฒนาระดับภาค</b>	<b>๑๖</b>
๑.๑.แผนยุทธศาสตร์ชาติ ๒๐ ปี	๑๖
๑.๒.แผนพัฒนาเศรษฐกิจและสังคมแห่งชาติ ฉบับที่ ๑๒	๑๖
๑.๓.แผนพัฒนาภาค/แผนพัฒนากลุ่มจังหวัด/แผนพัฒนาจังหวัด	๒๐
-แผนพัฒนาภาค	๒๐
-แผนพัฒนากลุ่มจังหวัด	๒๒
-แผนยุทธศาสตร์การพัฒนาขององค์กรปกครองส่วนท้องถิ่นในเขตจังหวัดปทุมธานี	๒๔
<b>๒.ยุทธศาสตร์ขององค์กรปกครองส่วนท้องถิ่น</b>	<b>๓๑</b>
๒.๑.วิสัยทัศน์	๓๐
๒.๒.ยุทธศาสตร์	๓๐
๒.๓.เป้าประสงค์/ตัวชี้วัด/ค่าเป้าหมายกลยุทธ์	๓๑
๒.๔.จุดยืนทางยุทธศาสตร์	๓๘
๒.๕.ความเชื่อมโยงของยุทธศาสตร์ในภาพรวม	๓๙

## สารบัญ

ส่วนที่ ๓	ยุทธศาสตร์ขององค์กรปกครองส่วนท้องถิ่น (ต่อ)	
	๓.การวิเคราะห์เพื่อพัฒนาท้องถิ่น	๔๑
	๓.๑.การวิเคราะห์กรอบการจัดทำยุทธศาสตร์ขององค์กรปกครองส่วนท้องถิ่น	๔๑
	๓.๒.การประเมินสถานการณ์สภาพแวดล้อมภายนอกที่เกี่ยวข้อง	๔๓
	๓.๓.ความเชื่อมโยงของยุทธศาสตร์การพัฒนาจังหวัดกับยุทธศาสตร์การพัฒนาของ ขององค์กรปกครองส่วนท้องถิ่น (แบบ ยท.๐๑)	๖๒
	๓.๔.แผนผังยุทธศาสตร์ (แบบ ยท.๐๒)	๖๕
	๓.๕.รายละเอียดยุทธศาสตร์ (แบบ ยท.๐๓)	๖๘
ส่วนที่ ๔	การนำแผนพัฒนาท้องถิ่นสู่ปฏิบัติการปฏิบัติ	๗๒
	๑. ยุทธศาสตร์การพัฒนาและแผนงาน	๗๒
	๒. บัญชีโครงการพัฒนาท้องถิ่น	๗๓
	- บัญชีสรุปโครงการพัฒนาแผนพัฒนาท้องถิ่นสี่ปี (แบบ ผ.๐๗)	๗๓
	- บัญชีโครงการพัฒนาสำหรับองค์กรปกครองส่วนท้องถิ่นดำเนินการ (แบบ ผ.๐๑)	๗๖
	- บัญชีโครงการพัฒนาสำหรับอุดหนุนองค์กรปกครองส่วนท้องถิ่น ส่วนราชการ รัฐวิสาหกิจ องค์กรประชาชน (แบบ ผ.๐๒)	๙๙
	- บัญชีโครงการพัฒนาสำหรับประสานโครงการพัฒนาองค์กรบริหารส่วนจังหวัด (แบบ ผ.๐๓)	๑๐๓
ส่วนที่ ๕	การติดตามและประเมินผล	๑๐๔
	๑.การติดตามและประเมินผลยุทธศาสตร์	๑๐๔
	๒.การติดตามและประเมินผลโครงการ	๑๐๕
	๓.สรุปผลการพัฒนาท้องถิ่นในภาพรวม	๑๐๕
	๔.ข้อเสนอแนะในการจัดทำแผนพัฒนาท้องถิ่นในอนาคต	๑๐๖
ภาคผนวก		
	- ประกาศองค์การบริหารส่วนตำบลท้ายเกาะ เรื่องประกาศใช้แผนพัฒนาท้องถิ่นสี่ปี (พ.ศ.๒๕๖๑-๒๕๖๔) ขององค์การบริหารส่วนตำบลท้ายเกาะ	

## คำนำ

ด้วยพระราชบัญญัติกำหนดแผนและขั้นตอนการกระจายอำนาจให้แก่องค์กรปกครองส่วนท้องถิ่น พ.ศ.๒๕๔๒ มาตรา ๑๖ และมาตรา ๑๗ บัญญัติให้องค์การบริหารส่วนตำบลมีอำนาจหน้าที่ในการจัดทำแผนพัฒนาท้องถิ่นของตนเอง ภายใต้การกำกับตรวจสอบ ดูแล ของหน่วยงานรัฐ และผ่านการมีส่วนร่วมของประชาชน และระเบียบของกระทรวงมหาดไทย ว่าด้วยการจัดทำแผนพัฒนาขององค์กรปกครองส่วนท้องถิ่น (ฉบับที่ ๒) พ.ศ.๒๕๕๙ กำหนดว่า “แผนพัฒนา” หมายความว่า แผนพัฒนาพัฒนาท้องถิ่นสี่ปีโดยให้ความหมายของแผนพัฒนาท้องถิ่นสี่ปีไว้ดังนี้

“แผนพัฒนาท้องถิ่นสี่ปี” หมายความว่าแผนพัฒนาขององค์กรปกครองส่วนท้องถิ่นที่กำหนด วิสัยทัศน์ ประเด็นยุทธศาสตร์ เป้าประสงค์ ตัวชี้วัด ค่าเป้าหมาย และกลยุทธ์ โดยสอดคล้องกับแผนพัฒนาจังหวัด ยุทธศาสตร์การพัฒนาขององค์กรปกครองส่วนท้องถิ่นในเขตจังหวัด แผนพัฒนาอำเภอ แผนพัฒนาตำบล ที่จัดทำขึ้น สำหรับปีงบประมาณแต่ละปี อันมีลักษณะเป็นการกำหนดรายละเอียดแผนงานก้าวหน้าและให้หมายความรวมถึง การเพิ่มหรือเปลี่ยนแปลงแผนพัฒนาท้องถิ่นสี่ปี

องค์การบริหารส่วนตำบลท้ายเกาะ ได้เล็งเห็นความจำเป็นและความสำคัญที่เกี่ยวกับการจัดทำ แผนพัฒนาท้องถิ่นสี่ปี จึงจัดทำแผนพัฒนาท้องถิ่นสี่ปี(พ.ศ.๒๕๖๑-๒๕๖๔) ซึ่งถือปฏิบัติตามระเบียบ กระทรวงมหาดไทย ว่าด้วยการจัดทำแผนขององค์กรปกครองส่วนท้องถิ่น (ฉบับที่ ๒) พ.ศ.๒๕๕๙ ข้อ ๑๗ โดยผ่าน กระบวนการจัดทำประชาคม และสอดคล้องกับแผนพัฒนาจังหวัด ยุทธศาสตร์การพัฒนาขององค์กรปกครองส่วน ท้องถิ่นในเขตจังหวัด แผนพัฒนาอำเภอ แผนพัฒนาตำบล แผนพัฒนาหมู่บ้านหรือแผนชุมชน อันมีลักษณะเป็นการ กำหนดรายละเอียดแผนงานโครงการพัฒนาที่จัดทำขึ้นสำหรับปีงบประมาณแต่ละปี ซึ่งมีความต่อเนื่องและเป็นแผน ก้าวหน้า องค์การบริหารส่วนตำบลท้ายเกาะหวังเป็นอย่างยิ่งว่าแผนพัฒนาท้องถิ่นสี่ปี (พ.ศ.๒๕๖๑-๒๕๖๔) ฉบับนี้ จะได้ใช้เป็นแนวทางการจัดทำงบประมาณประจำปีและตอบสนองความต้องการของประชาชนในเขตองค์การบริหาร ส่วนตำบลท้ายเกาะได้อย่างมีประสิทธิภาพต่อไป

องค์การบริหารส่วนตำบลท้ายเกาะ



# แผนพัฒนาท้องถิ่น ๔ ปี

(พ.ศ. ๒๕๖๑-๒๕๖๔)

## ขององค์การบริหารส่วนตำบลท้ายเกาะ อำเภอสามโคก จังหวัดปทุมธานี

### ส่วนที่ ๑

#### สภาพทั่วไปและข้อมูลพื้นฐาน

##### ๑. ด้านกายภาพ

###### ๑.๑ ที่ตั้งของหมู่บ้านหรือชุมชนหรือตำบล

องค์การบริหารส่วนตำบลท้ายเกาะ ได้รับการยกฐานะเป็นองค์การบริหารส่วนตำบล เมื่อวันที่ ๓๐ มีนาคม ๒๕๓๙ ตั้งอยู่เลขที่ : ๘๗/๑๑ หมู่ ๓ ตำบลท้ายเกาะ อำเภอสามโคก จังหวัดปทุมธานี ๑๒๑๖๐ โทรศัพท์ ๐๒-๒๕๙๓๑๐๗๙, ๐๒-๕๙๓๒๕๗๙ โทรสาร ๐๒-๕๙๓๑๐๗๙, ๐๒-๕๙๓๒๕๗๙ ต่อ ๑๖ เป็น องค์การบริหารส่วนตำบลขนาดกลาง มีจำนวนหมู่บ้าน ๔ หมู่บ้าน ดังนี้

๑. หมู่ที่ ๑ บ้านขนมเปือก
๒. หมู่ที่ ๒ บ้านแก้งร้อน
๓. หมู่ที่ ๓ บ้านต้นสะตือ
๔. หมู่ที่ ๔ บ้านลาดทองวัง

###### ๑.๒ ลักษณะภูมิประเทศ

องค์การบริหารส่วนตำบลท้ายเกาะ สภาพพื้นที่โดยทั่วไปเป็นที่ราบลุ่มริมแม่น้ำเจ้าพระยา มี คลองต่างๆแยกจากแม่น้ำเจ้าพระยาส่งผลให้พื้นดินมีความอุดมสมบูรณ์เหมาะกับการเพาะปลูก บางปีจะ ประสบน้ำท่วมโดยเฉพาะในปีที่ฝนตกชุกจะทำให้พื้นที่น้ำท่วมเกือบเต็มพื้นที่ ตั้งอยู่ริมฝั่งแม่น้ำเจ้าพระยาฝั่ง ตะวันตกห่างจากที่ว่าการอำเภอสามโคก ประมาณ ๖ ก.ม. มีเนื้อที่ประมาณ ๗.๔๖ ตารางกิโลเมตร หรือ ประมาณ ๔,๖๖๒ ไร่ ๒ งาน โดยมีอาณาเขตติดต่อกับพื้นที่ใกล้เคียง ดังนี้

- |             |  |
|-------------|--|
| ทิศเหนือ    | ติดต่อกับตำบลโคกช้าง อำเภอบางไทร จังหวัดพระนครศรีอยุธยา        |
| ทิศใต้      | ติดต่อกับตำบลบางกระบือ อำเภอสามโคก จังหวัดปทุมธานี             |
| ทิศตะวันออก | ติดต่อกับแม่น้ำเจ้าพระยา และอำเภอบางไทร จังหวัดพระนครศรีอยุธยา |
| ทิศตะวันตก  | ติดต่อกับตำบลคลองควาย อำเภอสามโคก จังหวัดปทุมธานี              |

###### ๑.๓ ลักษณะภูมิอากาศ

องค์การบริหารส่วนตำบลท้ายเกาะ อยู่ภายใต้อิทธิพลของมรสุม ๒ ชนิด คือมรสุมตะวันออกเฉียงเหนือ ซึ่งพัดจากทิศตะวันออกเฉียงเหนือปกคลุมในช่วงฤดูหนาว ทำให้บริเวณองค์การบริหารส่วน ตำบลท้ายเกาะ ประสบกับสภาวะอากาศหนาวเย็นและแห้งแล้ง กับมรสุมอีกชนิดหนึ่งคือมรสุมตะวันตกเฉียงใต้ ซึ่งพัดจากทิศตะวันตกเฉียงใต้ปกคลุมในช่วงฤดูฝนทำให้อากาศชุ่มชื้นและมีฝนตก สภาพภูมิอากาศโดยทั่วไป แบ่งเป็น ๓ ฤดู

ฤดูร้อน	ช่วงระยะเวลาตั้งแต่กุมภาพันธ์ ถึงเดือน พฤษภาคม
ฤดูฝน	ช่วงระยะเวลาตั้งแต่มิถุนายน ถึงเดือน กันยายน
ฤดูหนาว	ช่วงระยะเวลาตั้งแต่ตุลาคม ถึงเดือน มกราคม

#### ๑.๔ ลักษณะของดิน

องค์การบริหารส่วนตำบลท้ายเกาะ เป็นที่ราบลุ่ม ดินมีลักษณะเป็นดินเหนียวจัด สภาพดินเป็นกรดปานกลางถึงเป็นกรดจัดมี pH ประมาณ ๖ - ๔ ซึ่งลักษณะของดินภายในตำบลท้ายเกาะ แบ่งได้เป็น ๒ กลุ่มคือ กลุ่มดินนาดี มีพื้นที่ประมาณ ร้อยละ ๓๐ กลุ่มดินนาที่มีสภาพเป็นกรดจัด มีพื้นที่ประมาณร้อยละ ๗๐ เนื่องจากลักษณะดินเป็นดินเหนียวทำให้การระบายน้ำไม่ดี

#### ๑.๕ ลักษณะของแหล่งน้ำ

องค์การบริหารส่วนตำบลท้ายเกาะ มีแหล่งน้ำธรรมชาติ หรือคลองต่าง ๆ ไหลผ่านครอบคลุมพื้นที่ทุกหมู่บ้าน แยกจากแม่น้ำเจ้าพระยา ดังนี้

- หมู่ที่ ๑ คลองชลประทาน (คลองเลียบบถนนสามโคก - ท้ายเกาะ)
- หมู่ที่ ๒ คลองชลประทาน (คลองเลียบบถนนสามโคก - ท้ายเกาะ)
- หมู่ที่ ๓ คลองชลประทาน (คลองเลียบบถนนสามโคก - ท้ายเกาะ) , คลองข้างฟาร์มศิริพันธ์

และคลองยายหอม

- หมู่ที่ ๔ คลองชลประทาน (คลองสิบสอง , คลองขนมเปียก , คลองเจ๊ก) , คลองอ้ายแบน , คลองแ้ว และคลองข้างฟาร์มศิริพันธ์

#### ๑.๖ ลักษณะของไม้และป่าไม้

องค์การบริหารส่วนตำบลท้ายเกาะ ไม่มีป่าไม้ เพราะพื้นที่ส่วนใหญ่ในตำบลเป็นพื้นที่เกษตรเกษตรกรส่วนใหญ่ประกอบอาชีพทำนา

### ๒. ด้านการเมือง/การปกครอง

#### ๒.๑ เขตการปกครอง

องค์การบริหารส่วนตำบลท้ายเกาะ มีเนื้อที่ประมาณ ๗.๔๖ ตารางกิโลเมตร หรือประมาณ ๔,๖๖๒ ไร่ ๒ งาน มีอาณาเขตติดต่อกับพื้นที่ใกล้เคียง ดังนี้

- |             |  |
|-------------|--|
| ทิศเหนือ    | ติดต่อกับตำบลโคกช้าง อำเภอบางไทร จังหวัดพระนครศรีอยุธยา        |
| ทิศใต้      | ติดต่อกับตำบลบางกระบือ อำเภอสามโคก จังหวัดปทุมธานี             |
| ทิศตะวันออก | ติดต่อกับแม่น้ำเจ้าพระยา และอำเภอบางไทร จังหวัดพระนครศรีอยุธยา |
| ทิศตะวันตก  | ติดต่อกับตำบลคลองควาย อำเภอสามโคก จังหวัดปทุมธานี              |
- พื้นที่ตำบลท้ายเกาะมีเขตปกครองย่อย ๔ หมู่บ้าน

๑. หมู่ที่ ๑ บ้านขนมเปียก
๒. หมู่ที่ ๒ บ้านแก้งร้อน
๓. หมู่ที่ ๓ บ้านต้นสะตือ
๔. หมู่ที่ ๔ บ้านลาดทองวัง



## ๒.๒ การเลือกตั้ง

องค์การบริหารส่วนตำบลท้ายเกาะ มีทั้งหมด ๔ หมู่บ้าน และแบ่งเขตการเลือกตั้ง ๔ เขตตามหมู่บ้านแต่ละหมู่บ้านสามารถเลือกสมาชิกสภาได้หมู่ละ ๒ คน เพื่อดำรงตำแหน่งสมาชิกสภาองค์การบริหารส่วนตำบลท้ายเกาะ และนายกองค์การบริหารส่วนตำบลท้ายเกาะ ได้ ๑ คน โดยคณะผู้บริหาร กำหนดไว้รองนายกฯ ๒ คน เลขานุการนายกฯ ๑ คน

องค์การบริหารส่วนตำบลท้ายเกาะ มีการเลือกตั้งสมาชิกสภาองค์การบริหารส่วนตำบล และนายกองค์การบริหารส่วนตำบลท้ายเกาะ เมื่อวันที่ ๗ ตุลาคม ๒๕๕๕

- ผู้มีสิทธิเลือกตั้ง ๑,๘๙๕ คน
- หน่วยเลือกตั้ง ๔ หน่วย
- สมาชิกสภาองค์การบริหารส่วนตำบล ๘ คน
- นายกองค์การบริหารส่วนตำบล ๑ คน

### คณะผู้บริหารองค์การบริหารส่วนตำบลท้ายเกาะ

คณะผู้บริหาร	ปริญญาโท	ปริญญาตรี	ต่ำกว่าปริญญาตรี	รวม
นายก อบต.	-	-	๑	๑
รองนายก อบต.	-	-	๒	๒
เลขานุการนายก อบต.	-	๑	-	๑
ที่ปรึกษานายก อบต.	-	-	๓	๓
รวม	-	๑	๖	๗

### สภาองค์การบริหารส่วนตำบลท้ายเกาะ

สมาชิกสภา	ปริญญาโท	ปริญญาตรี	ต่ำกว่าปริญญาตรี	รวม
ประธานสภา	-	-	๑	๑
รองประธานสภา	-	-	๑	๑
สมาชิกสภา	-	-	๖	๖
เลขานุการสภา	๑	-	-	๑
รวม	๑	-	๘	๙

### แผนที่องค์การบริหารส่วนตำบลท้ายเกาะ

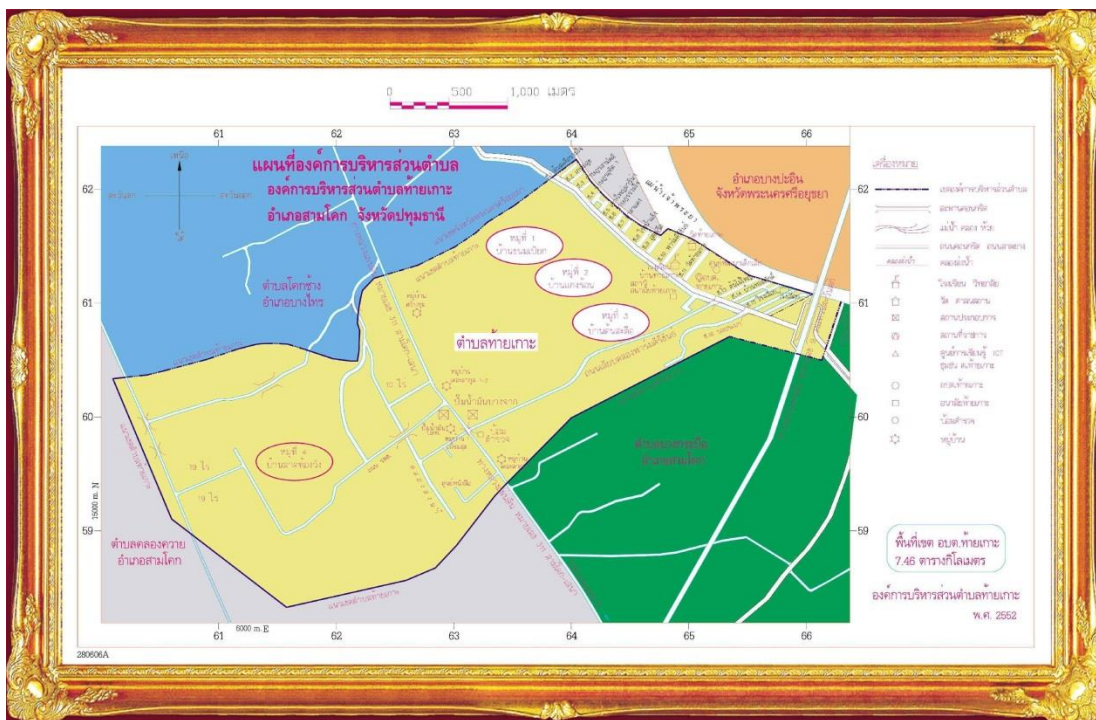

### ๓. ประชากร

#### ๓.๑ ข้อมูลเกี่ยวกับจำนวนประชากร

ประชากรรวมทั้งสิ้น จำนวน ๒,๖๑๒ คน ข้อมูล ณ เดือนมกราคม  
(ที่มา : งานทะเบียนและบัตรอำเภอสามโคก)

หมู่ที่	ชื่อหมู่บ้าน	ประชากร		รวม	ชื่อผู้นำท้องที่
		ชาย	หญิง		
๑	บ้านขนมเปียก	๒๓๗	๒๘๐	๕๑๗	นายบุญรัตน์ เหมือนสร้อย
๒	บ้านแก้งร้อน	๒๕๕	๒๗๒	๕๒๗	นางทองหล่อ ลัมพัชวา (กำนัน)
๓	บ้านต้นสะตือ	๔๓๓	๔๘๗	๙๒๐	นายสมบูรณ์ รสโฉม
๔	บ้านลาดท้องวัง	๓๓๐	๓๑๘	๖๔๘	นายมงคล สายทอง
รวม	๔ หมู่บ้าน	๑,๒๕๕	๑,๓๕๗	๒,๖๑๒	

**ครัวเรือน** สถิติบ้านจากทะเบียนบ้าน ณ เดือนมกราคม  
(ที่มา : งานทะเบียนและบัตรอำเภอสามโคก)

หมู่ที่ ๑	หมู่ที่ ๒	หมู่ที่ ๓	หมู่ที่ ๔	รวม
๔๕๐	๒๐๘	๔๖๗	๔๑๕	๑,๕๔๐

### ๓.๒ ช่วงอายุและจำนวนประชากร

ประชากร	ชาย	หญิง	หมายเหตุ
จำนวนประชากรเยาวชน	๒๔๔	๒๕๕	อายุต่ำกว่า ๑๘ ปี
จำนวนประชากร	๘๓๑	๘๘๐	อายุ ๑๘ - ๖๐ ปี
จำนวนประชากรผู้สูงอายุ	๑๖๗	๒๓๖	อายุมากกว่า ๖๐ ปี
<b>รวม</b>	<b>๑,๒๔๒</b>	<b>๑,๓๗๑</b>	

### ๔. สภาพทางสังคม

#### ๔.๑ การศึกษา (ที่มา : กองการศึกษาฯ องค์การบริหารส่วนตำบลท้ายเกาะ)

- โรงเรียนวัดท้ายเกาะ จำนวน ๑ แห่ง
- ศูนย์พัฒนาเด็กเล็กองค์การบริหารส่วนตำบลท้ายเกาะ จำนวน ๑ แห่ง

สถานศึกษา	ระดับชั้น	ประจำปีการศึกษา			
		๒๕๕๖	๒๕๕๗	๒๕๕๘	๒๕๕๙
โรงเรียนวัดท้ายเกาะ	ชั้นอนุบาล ๑	๙	๖	๙	๑๕
	ชั้นอนุบาล ๒	๑๐	๑๒	๑๑	๑๐
	ชั้นประถมศึกษาปีที่ ๑	๑๑	๑๐	๑๑	๑๔
	ชั้นประถมศึกษาปีที่ ๒	๕	๑๓	๑๓	๑๐
	ชั้นประถมศึกษาปีที่ ๓	๑๔	๗	๑๓	๑๓
	ชั้นประถมศึกษาปีที่ ๔	๙	๑๓	๗	๑๔
	ชั้นประถมศึกษาปีที่ ๕	๘	๑๑	๑๕	๘
	ชั้นประถมศึกษาปีที่ ๖	๒๖	๑๐	๑๐	๑๖
	ชั้นมัธยมศึกษาปีที่ ๑	๑๑	๒๓	๑๔	๑๙
	ชั้นมัธยมศึกษาปีที่ ๒	๙	๑๑	๑๘	๑๒
	ชั้นมัธยมศึกษาปีที่ ๓	๑๓	๑๑	๑๑	๑๖
	<b>รวม</b>		<b>๑๒๕</b>	<b>๑๒๗</b>	<b>๑๓๒</b>
ศพด.อบต.ท้ายเกาะ	เตรียมอนุบาล ๑-๒	๓๕	๓๕	๓๙	๓๕
<b>รวม</b>		<b>๓๕</b>	<b>๓๕</b>	<b>๓๙</b>	<b>๓๕</b>

**๔.๒ สาธารณสุข**

- โรงพยาบาลส่งเสริมสุขภาพประจำตำบล	จำนวน	๑	แห่ง
- สถานพยาบาลเอกชน	จำนวน	๑	แห่ง
- ร้านขายยาแผนปัจจุบัน	จำนวน	๑	แห่ง
- อัตราการมีและใช้ส้วม	ร้อยละ	๑๐๐	

**๔.๓ อาชญากรรม**

- ป้อมตำรวจ	จำนวน	๑	แห่ง
- กล้อง CCTV หมู่ที่ ๑-๓	จำนวน	๒๖	จุด

**๔.๔ ยาเสพติด**

- ป้อมตำรวจ	จำนวน	๑	แห่ง
- กล้อง CCTV หมู่ที่ ๑-๓	จำนวน	๒๖	จุด

**๔.๕ การสังคมสงเคราะห์****จำนวนผู้สูงอายุ ผู้พิการ ผู้ป่วยเอดส์ ที่ได้รับสวัสดิการเบี้ยยังชีพ**

(ที่มา: สำนักงานปลัดฯ องค์การบริหารส่วนตำบลท้ายเกาะ ข้อมูล ณ เดือนเมษายน)

ลำดับ	รายการ	๒๕๕๗	ลงทะเบียนเพิ่มเติม			รวม	ย้าย/ เสียชีวิต	คงเหลือ
			๒๕๕๘	๒๕๕๙	๒๕๖๐			
๑	ผู้สูงอายุ	๓๑๙	+๒๗	+๓๒	+๓๕	๔๑๓	- ๕๗	๓๕๖
๒	ผู้พิการ	๔๕	+๓	+๙	+๑๐	๖๗	- ๑๓	๕๔
๓	ผู้ป่วยเอดส์	๓	-	-	-	๓	-	๓
รวม		๓๖๗	+๓๐	+๔๑	+๔๕	๔๘๓	-๗๐	๔๑๓

**๕. ระบบบริการพื้นฐาน****๕.๑ การคมนาคมขนส่ง**

- ถนนปทุมธานี-เสนา จำนวน ๑ สาย สภาพดี (ทางหลวงแผ่นดินหมายเลข ๓๑๑๑)
- ถนนคันกั้นน้ำสายสิงหนาท-สามโคก (อยู่ในความรับผิดชอบของกรมชลประทาน)
- ถนนคอนกรีตเสริมเหล็ก
- ถนนลาดยาง
- ถนนลูกรัง
- สะพานคอนกรีต

**๕.๒ การไฟฟ้า**

- จำนวนหมู่บ้านที่มีไฟฟ้าใช้ ๔ หมู่บ้าน คิดเป็นร้อยละ ๑๐๐
- จำนวนครัวเรือนที่มีไฟฟ้าใช้ประมาณ ๑,๔๑๘ ครัวเรือน
- จำนวนครัวเรือนที่ไม่มีไฟฟ้าใช้ประมาณ ๑ ครัวเรือน

### ๕.๓ การประปา

- หมู่ที่ ๑ จำนวน ๑ แห่ง คือ แท็งค์น้ำประปาหมู่บ้าน หมู่ที่ ๑ (๐๒๐๐๐๐๒๖๓๙๐๒)
- หมู่ที่ ๓ จำนวน ๒ แห่ง คือ แท็งค์น้ำประปาหมู่บ้านหมู่ที่ ๓ (๐๒๐๐๐๐๒๖๓๖๐๔) และแท็งค์น้ำประปาหมู่บ้านวัดท้ายเกาะใหญ่ หมู่ ๓ (๐๒๐๐๐๐๑๐๐๔๘๒)
- หมู่ที่ ๔ จำนวน ๕ แห่ง คือ แท็งค์น้ำประปาหมู่บ้านคลองขนมเปือก (๐๒๐๐๐๐๒๖๓๕๖๗) , แท็งค์น้ำประปาหมู่บ้านถนน รพช. (๐๒๐๐๐๐๒๖๓๕๒๒) แท็งค์น้ำประปาหมู่บ้านลาดท้องวัง ถนน รพช. (๐๒๐๐๐๐๒๖๓๕๓๕) แท็งค์น้ำประปาหอดึงสูง (๐๒๐๐๑๙๔๘๗๔๒๓) และ อบต.ท้ายเกาะ (ประปาบาดาล ม.๔ ต.ท้ายเกาะ) (๐๒๐๐๑๙๘๐๖๐๗๕)

### ๕.๔ โทรศัพท์

- ในเขตองค์การบริหารส่วนตำบลท้ายเกาะ มีคู่สายโทรศัพท์ผ่านในเขตหมู่ ๑,๒,๓ และ๔ บางส่วน

### ๕.๕ ไปรษณีย์หรือการสื่อสารหรือการขนส่ง และวัสดุ ครุภัณฑ์

- ที่ทำการไปรษณีย์โทรเลข -ไม่มี-

## ๖. ระบบบริการพื้นฐาน

### ๖.๑ การเกษตร

อาชีพ (ที่มา: ข้อมูล จปฐ.)

รายการ	ปี ๒๕๕๙ (คน)
- เกษตรกรรม-ทำนา	๘๑
- เกษตรกรรม-ทำสวน	๔

### ๖.๒ การประมง -ไม่มี-

### ๖.๓ การปศุสัตว์

- มีการเลี้ยงไก่ เลี้ยงเป็ด เลี้ยงวัว เลี้ยงแพะ

### ๖.๔ การบริการ -ไม่มี-

### ๖.๕ การท่องเที่ยว

(ที่มา: กองคลัง องค์การบริหารส่วนตำบลท้ายเกาะ)

รายการ	ข้อมูล ณ เดือนมีนาคม		
	ปี ๒๕๕๗	ปี ๒๕๕๘	ปี ๒๕๕๙
- รีสอร์ท	๑	๑	๑
รวม	๑	๑	๑

### สถานที่ท่องเที่ยว

- วัดท้ายเกาะใหญ่ หมู่ที่ ๓ (วัดมอญ)

### ๖.๖ อุตสาหกรรม

(ที่มา: กองคลัง องค์การบริหารส่วนตำบลท้ายเกาะ)

รายการ	ข้อมูล ณ เดือนมีนาคม		
	ปี ๒๕๕๗	ปี ๒๕๕๘	ปี ๒๕๕๙
- ปิมน้ำมัน	๒	๑	๑
- โรงงาน/บริษัท/หจก.	๔๘	๔๒	๕๐
- โรงเลื่อยจักร	๒	๒	๒
- โกดังเก็บสินค้า	๓	๓	๔
รวม	๕๕	๔๘	๕๗

### ๖.๗ การพาณิชย์และกลุ่มอาชีพ

- กลุ่ม OTOP จำนวน ๕ กลุ่ม

(ที่มา: กองคลัง องค์การบริหารส่วนตำบลท้ายเกาะ)

รายการ	ข้อมูล ณ เดือนมีนาคม		
	ปี ๒๕๕๗	ปี ๒๕๕๘	ปี ๒๕๕๙
- ปิมน้ำมัน	๒	๑	๑
- โรงงาน/บริษัท/หจก.	๔๘	๔๒	๕๐
- ร้านค้า	๒๖	๒๔	๓๒
- หมู่บ้านจัดสรร	๒	๒	๒
- โรงเลื่อยจักร	๒	๒	๒
- โกดังเก็บสินค้า	๓	๓	๔
- รีสอร์ท	๑	๑	๑
รวม	๘๔	๗๕	๘๒

### ๖.๘ แรงงาน

- แรงงานในเขตตำบลท้ายเกาะมีสถานประกอบการและโรงงานอุตสาหกรรมขนาดเล็ก การว่าจ้างแรงงานในเขตตำบลจึงมีน้อย ประชาชนจึงต้องออกไปขายแรงงานในกรุงเทพฯ อำเภอเมืองปทุมธานี และอำเภอคลองหลวงเป็นส่วนมาก

๗. เศรษฐกิจพอเพียงท้องถิ่น (ด้านการเกษตรและแหล่งน้ำ)

๗.๑ ข้อมูลพื้นฐานของหมู่บ้านหรือชุมชน

รายได้ครัวเรือนเฉลี่ย (บาท/ปี) (ที่มา: ข้อมูล จปฐ.)

หมู่บ้าน	ปี ๒๕๕๙ (๔๓๔ ครัว.)
หมู่บ้านขนมเปียก	๕๑๗,๖๙๒
หมู่บ้านแกงร้อน	๑๙๓,๘๗๕
หมู่บ้านต้นสะตือ	๑๓๘,๑๙๑
หมู่บ้านลาดทองวัง	๑๕๔,๔๑๘
รวม	๒๐๘,๑๐๕

รายได้บุคคลเฉลี่ย (บาท/ปี) (ที่มา: ข้อมูล จปฐ.)

หมู่บ้าน	ปี ๒๕๕๙ (๑,๔๘๙ คน)
หมู่บ้านขนมเปียก	๑๔๔,๓๑๒
หมู่บ้านแกงร้อน	๖๕,๕๒๓
หมู่บ้านต้นสะตือ	๔๐,๗๘๖
หมู่บ้านลาดทองวัง	๔๒,๓๗๘
รวม	๖๐,๖๕๖

รายจ่ายครัวเรือนเฉลี่ย (บาท/ปี) (ที่มา: ข้อมูล จปฐ.)

หมู่บ้าน	ปี ๒๕๕๙ (๔๓๔ ครัว.)
หมู่บ้านขนมเปียก	๔๐๔,๕๓๒
หมู่บ้านแกงร้อน	๑๔๒,๔๗๓
หมู่บ้านต้นสะตือ	๖๙,๑๑๘
หมู่บ้านลาดทองวัง	๗๖,๘๘๔
รวม	๑๓๒,๗๕๘

รายจ่ายบุคคลเฉลี่ย (บาท/ปี) (ที่มา: ข้อมูล จปฐ.)

หมู่บ้าน	ปี ๒๕๕๙ (๑,๔๘๙ คน)
หมู่บ้านชนมเปี้ยก	๑๑๒,๗๖๘
หมู่บ้านแกงร้อน	๔๘,๑๕๐
หมู่บ้านต้นสะตือ	๒๐,๔๐๐
หมู่บ้านลาดห้องวัง	๒๑,๑๐๐
รวม	๓๘,๖๙๕

### ๗.๒ ข้อมูลด้านการเกษตร

- ในเขตองค์การบริหารส่วนตำบลท้ายเกาะ มีการเกษตร ทั้ง ๔ หมู่ และส่วนใหญ่เกษตรกรทำนาเป็นอาชีพหลัก และเป็นการเกษตรที่มีผลผลิตสูงในตำบลท้ายเกาะ

### ๗.๓ ข้อมูลด้านแหล่งน้ำทางการเกษตร

- แม่น้ำเจ้าพระยา
- หมู่ที่ ๑ คลองชลประทาน (คลองเลียบบถนนสามโคก - ท้ายเกาะ)
- หมู่ที่ ๒ คลองชลประทาน (คลองเลียบบถนนสามโคก - ท้ายเกาะ)
- หมู่ที่ ๓ คลองชลประทาน (คลองเลียบบถนนสามโคก - ท้ายเกาะ) ,คลองข้างฟาร์มศิริพันธ์ และคลองยายหอม
- หมู่ที่ ๔ คลองชลประทาน (คลองสีบศอก,คลองชนมเปี้ยก,คลองเจ๊ก) คลองอ้ายแบน คลองแ้ว และคลองข้างฟาร์มศิริพันธ์

### ๗.๔ ข้อมูลด้านแหล่งน้ำกิน น้ำใช้ (หรือน้ำเพื่อการอุปโภค บริโภค)

- หมู่ที่ ๑ จำนวน ๑ แห่ง คือ แท็งค์น้ำประปาหมู่บ้าน หมู่ที่ ๑
- หมู่ที่ ๓ จำนวน ๒ แห่ง คือ แท็งค์น้ำประปาหมู่บ้านหมู่ที่ ๓ และแท็งค์น้ำประปาหมู่บ้าน วัดท้ายเกาะใหญ่ หมู่ ๓
- หมู่ที่ ๔ จำนวน ๓ แห่ง คือ แท็งค์น้ำประปาหมู่บ้าน คลองชนมเปี้ยก , แท็งค์น้ำประปาหมู่บ้าน ถนน รพช. และแท็งค์น้ำประปาหมู่บ้านลาดห้องวัง ถนน รพช.

## ๘. ศาสนา ประเพณี วัฒนธรรม

### ๘.๑ การนับถือศาสนา

- ในเขตองค์การบริหารส่วนตำบลท้ายเกาะ มีผู้นับถือศาสนาพุทธ ร้อยละ ๙๕ ของประชากรทั้งหมด และร้อยละ ๕ นับถือศาสนาอื่น เช่น อิสลาม คริสต์ เป็นต้น

### ๘.๒ ประเพณีและงานประจำปี

- โครงการสืบสานและส่งเสริมภูมิปัญญาอนุรักษ์ศิลปวัฒนธรรมรามัญ
- โครงการย้อนรอยเสด็จประพาสรัชกาลที่ ๕



๘.๓ ภูมิปัญญาท้องถิ่น ภาษาถิ่น

- แพทย์แผนโบราณ
- อาหารรามาญ
- การทำหางหงส์ ธงตะขาบ (ศิลปวัฒนธรรมรามาญ)
- ภาษามอญ

๘.๔ สินค้าพื้นเมืองและของที่ระลึก -ไม่มี-

๙. ทรัพยากรธรรมชาติ

๙.๑ น้ำ

- แม่น้ำเจ้าพระยา
- คลองขนมเปือก
- คลองข้างฟาร์มศิริพันธ์
- คลองสืบศอก
- คลองเจ๊ก
- คลองแ้ว
- คลองอ้ายแบน
- คลองคั่นกั้นน้ำชลประทาน

๙.๒ ป่าไม้ -ไม่มี-

๙.๓ ภูเขา -ไม่มี-

๙.๔ คุณภาพของทรัพยากรธรรมชาติ

-สมบูรณ์ดี-



## ส่วนที่ ๒

### สรุปผลการพัฒนาท้องถิ่นตามแผนพัฒนาท้องถิ่น (พ.ศ. ๒๕๕๗ -๒๕๖๐)

๑.สรุปผลการดำเนินงานตามแผนงบประมาณที่ได้รับ และการเบิกจ่ายงบประมาณในปีงบประมาณ พ.ศ. ๒๕๕๗-๒๕๖๐

๑.๑.สรุปสถานการณ์การพัฒนา การตั้งงบประมาณ การเบิกจ่ายงบประมาณ

#### ปีงบประมาณ ๒๕๕๗

ตั้งงบประมาณรายรับไว้	๒๐,๐๐๐,๐๐๐.๐๐	บาท
ประมาณการรายจ่ายไว้	๒๐,๐๐๐,๐๐๐.๐๐	บาท
รายรับจริง	๓๐,๔๕๗,๖๘๙.๕๑	บาท
รายจ่ายจริง	๒๑,๗๓๙,๒๔๕.๙๙	บาท

#### ปีงบประมาณ ๒๕๕๘

ตั้งงบประมาณรายรับไว้	๓๐,๐๐๐,๐๐๐.๐๐	บาท
ประมาณการรายจ่ายไว้	๓๐,๐๐๐,๐๐๐.๐๐	บาท
รายรับจริง	๒๙,๗๑๗,๖๕๒.๗๐	บาท
รายจ่ายจริง	๒๗,๓๑๖,๕๑๘.๗๑	บาท

#### ปีงบประมาณ ๒๕๕๙

ตั้งงบประมาณรายรับไว้	๓๑,๐๐๐,๐๐๐.๐๐	บาท
ประมาณการรายจ่ายไว้	๓๑,๐๐๐,๐๐๐.๐๐	บาท
รายรับจริง	๒๙,๓๑๕,๐๙๓.๑๒	บาท
รายจ่ายจริง	๒๖,๗๘๒,๐๒๘.๐๒	บาท

#### ปีงบประมาณ ๒๕๖๐

ตั้งงบประมาณรายรับไว้	๓๔,๐๐๐,๐๐๐.๐๐	บาท
ประมาณการรายจ่ายไว้	๓๔,๐๐๐,๐๐๐.๐๐	บาท

## ๑.๒.การประเมินผลการนำแผนพัฒนาท้องถิ่นไปปฏิบัติในเชิงปริมาณและเชิงคุณภาพ

อบต.ท้ายเกาะ ได้จัดทำแผนพัฒนาท้องถิ่น จัดทำข้อบัญญัติงบประมาณ ตลอดจนการใช้  
จ่ายงบประมาณ ให้สอดคล้องกับการพัฒนาเพื่อให้บรรลุตามเป้าหมายที่ตั้งไว้ในปี (พ.ศ. ๒๕๕๗ -๒๕๖๐) ใน  
เชิงปริมาณและคุณภาพ ดังนี้

ยุทธศาสตร์	แผนพัฒนา ๒๕๕๗		การจัดทำงบประมาณ		การใช้จ่ายงบประมาณ	
	จำนวนโครงการ	งบประมาณ	จำนวนโครงการ	งบประมาณ	จำนวนโครงการ	งบประมาณ
ส่งเสริมการพัฒนาการ สาธารณสุขโรค	๒๓	๒๘,๘๒๒,๘๐๐.๐๐	๑๖	๑๑,๘๐๗,๙๐๐.๐๐	๑๖	๑๐,๒๕๘,๐๓๘.๓๑
ส่งเสริมคุณภาพชีวิต	๓๗	๓,๑๗๔,๐๐๐.๐๐	๒๙	๕,๒๐๐,๒๐๐.๐๐	๒๒	๔,๔๕๔,๕๖๘.๕๐
การบำรุง รักษาคุณภาพสิ่งแวดล้อม	๔	๒,๕๕๐,๐๐๐.๐๐	๓	๕๓๙,๐๐๐.๐๐	๓	๕๓๖,๙๓๕.๐๐
การอนุรักษ์ศิลปวัฒนธรรมประเพณี และ ภูมิปัญญาท้องถิ่น	๖	๑,๑๖๐,๐๐๐.๐๐	๖	๖๒๐,๐๐๐.๐๐	๕	๒๕๒,๓๗๖.๐๐
การส่งเสริมการเศรษฐกิจ	๑๐	๑,๑๕๐,๐๐๐.๐๐	๗	๑,๕๐๓,๒๐๐.๐	๗	๑,๔๐๕,๕๔๐.๒๓
การพัฒนาด้านการบริหารจัดการ	๓๘	๖,๖๒๘,๕๐๐.๐๐	๓๓	๕,๕๕๐,๑๔๒.๕๐	๒๙	๔,๖๓๕,๒๗๘.๓๕
การส่งเสริมการท่องเที่ยว	๒	๓๐,๐๐๐.๐๐	-	-		
รวม	๑๒๐	๔๓,๕๑๕,๓๐๐.๐๐	๙๔	๒๕,๒๒๐,๔๔๒.๕๐	๘๒	๒๑,๕๔๒,๗๓๖.๓๙

สรุป จำนวนโครงการที่กำหนดไว้ในแผนพัฒนาสามปี เฉพาะปี ๒๕๕๗  
กำหนดไว้ ๑๒๐ โครงการ ปฏิบัติได้ ๘๒ โครงการ คิดเป็นร้อยละ ๘๓.๓๓

ยุทธศาสตร์	แผนพัฒนา ๒๕๕๘		การจัดทำงบประมาณ		การใช้จ่ายงบประมาณ	
	จำนวนโครงการ	งบประมาณ	จำนวนโครงการ	งบประมาณ	จำนวนโครงการ	งบประมาณ
ส่งเสริมการพัฒนาการ สาธารณสุขโรค	๒๑	๒๗,๙๕๖,๘๐๐.๐๐	๑๘	๑๒,๕๐๓,๒๙๘.๐๗	๑๗	๑๑,๔๑๘,๔๕๙.๑๖
ส่งเสริมคุณภาพชีวิต	๓๔	๒,๓๖๐,๔๐๐.๐๐	๓๔	๒,๒๒๘,๔๐๐.๐๐	๒๔	๑,๕๖๓,๗๖๔.๑๐
การบำรุง รักษาคุณภาพ สิ่งแวดล้อม	๒	๓๒๐,๐๐๐.๐๐	๒	๓๘๐,๐๐๐.๐๐	๑	๗๕,๒๐๐.๐๐
การอนุรักษ์ ศิลปวัฒนธรรมประเพณี และ ภูมิปัญญาท้องถิ่น	๙	๗๙๐,๐๐๐.๐๐	๙	๗๙๐,๐๐๐.๐๐	๖	๓๔๔,๓๑๙.๐๐
การส่งเสริมการ เศรษฐกิจ	๗	๑,๔๕๐,๐๐๐.๐๐	๗	๑,๔๔๐,๐๐๐.๐๐	๖	๑,๒๑๙,๑๓๐.๘๓
การพัฒนาด้านการ บริหารจัดการ	๕๔	๑๓,๐๙๖,๐๐๐.๐๐	๕๔	๑๗,๔๗๙,๓๐๐.๐	๕๒	๑๔,๔๙๔,๐๔๕.๖๒
การส่งเสริมการ ท่องเที่ยว	๔	๙๓๐,๐๐๐.๐๐	๓	๘๖๐,๐๐๐.๐๐	๒	๘๓๒,๕๐๐.๐๐
รวม	๑๓๑	๔๖,๙๐๓,๒๐๐.๐๐	๑๒๗	๓๕,๖๘๐,๙๙๘.๐๗	๑๐๘	๒๙,๙๔๗,๔๑๘.๗๑

สรุป จำนวนโครงการที่กำหนดไว้ในแผนพัฒนาสามปี เฉพาะปี ๒๕๕๘  
กำหนดไว้ ๑๓๑ โครงการ ปฏิบัติได้ ๑๐๘ โครงการ คิดเป็นร้อยละ ๘๕.๗๓

ยุทธศาสตร์	แผนพัฒนา ๒๕๕๙		การจัดทำงบประมาณ		การใช้จ่ายงบประมาณ	
	จำนวนโครงการ	งบประมาณ	จำนวนโครงการ	งบประมาณ	จำนวนโครงการ	งบประมาณ
ส่งเสริมการพัฒนาการสาธารณสุขปโภค	๒๔	๒๕,๑๐๗,๒๐๐.๐๐	๑๖	๘,๒๓๒,๓๐๐.๐๐	๑๒	๖,๒๕๒,๐๑๓.๒๔
ส่งเสริมคุณภาพชีวิต	๒๘	๔,๑๘๐,๐๐๐.๐๐	๒๕	๓,๓๓๕,๕๐๐.๐๐	๑๔	๒,๗๕๕,๒๙๐.๔๐
การบำรุงรักษาคุณภาพสิ่งแวดล้อม	๒	๒๕๐,๐๐๐.๐๐	๒	๓๕๐,๐๐๐.๐	๑	๒๘๖,๐๐๐.๐
การอนุรักษ์ศิลปวัฒนธรรมประเพณีและ ภูมิปัญญาท้องถิ่น	๑๐	๖๔๕,๐๐๐.๐๐	๑๐	๕๙๕,๐๐๐.๐๐	๖	๓๔๔,๙๐๗.๐๐
การส่งเสริมการเศรษฐกิจ	๖	๑,๑๘๐,๐๐๐.๐๐	๕	๑,๖๔๐,๐๐๐.๐๐	๔	๙๖๑,๘๓๖.๐๒
การพัฒนาด้านการบริหารจัดการ	๒๕	๑๙,๒๒๐,๐๐๐.๐๐	๒๕	๑๙,๔๑๘,๕๐๐.๐๐	๒๒	๑๕,๔๘๔,๗๘๑.๓๖
การส่งเสริมการท่องเที่ยว	๒	๔๐๐,๐๐๐.๐๐	๑	๙๕,๐๐๐.๐๐	๑	๙๕,๐๐๐.๐๐
<b>รวม</b>	<b>๙๗</b>	<b>๕๐,๙๘๒,๒๐๐.๐๐</b>	<b>๘๔</b>	<b>๓๓,๖๖๖,๓๐๐.๐๐</b>	<b>๖๐</b>	<b>๒๖,๑๗๙,๘๒๘.๐๒</b>

สรุป จำนวนโครงการที่กำหนดไว้ในแผนพัฒนาสามปี เฉพาะปี ๒๕๕๙ กำหนดไว้ ๙๔ โครงการ ปฏิบัติได้ ๖๐ โครงการ คิดเป็นร้อยละ ๖๓.๘๒

## ๒.ผลที่ได้รับจากการดำเนินงานในปีงบประมาณ พ.ศ.๒๕๕๗ - ๒๕๖๐

### ๒.๑.ผลที่ได้รับหรือผลที่สำคัญ

ประชาชนในเขตตำบลท้ายเกาะ ได้รับการบริหารสาธารณสุขที่มีประสิทธิภาพตามสมควรแก่สถานะทางการเงินและการคลัง เช่น

- ๑.การก่อสร้างและซ่อมแซมถนน เพื่อช่วยเหลือและแก้ไขให้กับประชาชนที่ได้รับความเดือดร้อนในการสัญจรไป-มา
- ๒.การซ่อมแซมและติดตั้งไฟฟ้าสาธารณะภายในตำบลเพื่อเพิ่มความสะอาดและปลอดภัยในชีวิตและทรัพย์สินของประชาชน
- ๓.การส่งเสริมการฝึกอาชีพและการพัฒนาคุณภาพชีวิตในด้านต่างๆให้กับประชาชน เพื่อให้ประชาชนมีคุณภาพชีวิตที่ดีขึ้น

### ๒.๒.ผลกระทบ

ประชาชนในเขตตำบลท้ายเกาะ ไม่ได้รับผลกระทบจากให้บริการสาธารณสุขจากองค์การบริหารส่วนตำบลท้ายเกาะชีวิตที่ดีขึ้น

### ๓.สรุปปัญหาอุปสรรคการดำเนินงานที่ผ่านมาและแนวทางการแก้ไข ปีงบประมาณ

พ.ศ.๒๕๕๗ - ๒๕๖๐

องค์การบริหารส่วนตำบลท้ายเกาะได้ดำเนินการพัฒนา และยกระดับคุณภาพชีวิตของประชาชนให้ดีขึ้น แต่เนื่องจากเป็นองค์การบริหารส่วนตำบลที่มีขนาดเล็ก มีความจำกัดในด้านงบประมาณที่ใช้ในการพัฒนา จากปัญหาอุปสรรคดังกล่าวองค์การบริหารส่วนตำบลท้ายเกาะได้แก้ไขปัญหาด้วยการประสานงานของงบประมาณและขอความร่วมมือกับองค์กร หน่วยงานที่เกี่ยวข้อง ฯลฯ เพื่อเข้ามาดำเนินการแก้ไขปัญหาและบรรเทาความเดือดร้อนของประชาชนในพื้นที่ได้อย่างต่อเนื่อง

## ส่วนที่ ๓

### ยุทธศาสตร์องค์กรปกครองส่วนท้องถิ่น

#### ๑ ความสัมพันธ์ระหว่างแผนพัฒนาระดับมหภาค

##### ๑.๑. แผนยุทธศาสตร์ชาติ ๒๐ ปี( พ.ศ.๒๕๖๐-๒๕๗๙)

ในการที่จะบรรลุวิสัยทัศน์และทำให้ประเทศไทยพัฒนาไปสู่อนาคตที่พึงประสงค์นั้น จำเป็นจะต้องมีการวางแผนและกำหนดยุทธศาสตร์การพัฒนาในระยะยาวและกำหนดแนวทางการพัฒนาของทุกภาคส่วนใหญ่ขับเคลื่อนไปในทิศทางเดียวกัน ดังนั้นจึงจำเป็นต้องกำหนดยุทธศาสตร์ชาติในระยะยาว เพื่อถ่ายทอดแนวทางการพัฒนาสู่การปฏิบัติในแต่ละช่วงเวลาอย่างต่อเนื่องและมีการบูรณาการ และสร้างความเข้าใจถึงอนาคตของประเทศไทยร่วมกัน และเกิดการรวมพลังของทุกภาคส่วนในสังคมทั้งประชาชน เอกชน ประชาสังคม ในการขับเคลื่อนการพัฒนาเพื่อการสร้างและรักษา ไว้ซึ่งผลประโยชน์แห่งชาติและบรรลุวิสัยทัศน์ “ประเทศไทยมีความมั่นคง มั่งคั่งยั่งยืน เป็นประเทศพัฒนาแล้ว ด้วยการ พัฒนาตามหลักปรัชญาของเศรษฐกิจพอเพียง” หรือคติพจน์ประจำชาติ “มั่นคง มั่งคั่ง ยั่งยืน” เพื่อให้ประเทศมีขีดความสามารถในการแข่งขัน มีรายได้สูงอยู่ในกลุ่มประเทศพัฒนาแล้ว คนไทยมีความสุข อยู่ดีกินดีสังคมมีความมั่นคง เสมอภาคและเป็นธรรม ซึ่งยุทธศาสตร์ชาติที่จะใช้เป็นกรอบแนวทางการพัฒนาในระยะ ๒๐ ปี ประกอบด้วย ๖ ยุทธศาสตร์ ได้แก่ (๑)ยุทธศาสตร์ด้านความมั่นคง (๒) ยุทธศาสตร์ด้านการสร้างความสามารถในการแข่งขัน (๓) ยุทธศาสตร์การพัฒนาและเสริมสร้างศักยภาพคน (๔) ยุทธศาสตร์ด้านการสร้างโอกาสความเสมอภาคและเท่าเทียมกันทางสังคม (๕) ยุทธศาสตร์ด้านการสร้างการเติบโตบนคุณภาพชีวิตที่เป็นมิตรกับสิ่งแวดล้อม และ (๖) ยุทธศาสตร์ด้านการปรับสมดุลและพัฒนาระบบการบริหารจัดการภาครัฐ

##### ๑.๒. แผนพัฒนาเศรษฐกิจและสังคมแห่งชาติ ฉบับที่ ๑๒ (พ.ศ.๒๕๖๐ - ๒๕๖๔)

ยุทธศาสตร์แผนพัฒนาฯ ฉบับที่ ๑๒ ใช้หลักปรัชญาของ เศรษฐกิจพอเพียง และยึดคนเป็นศูนย์กลางของการพัฒนาอย่างมีส่วนร่วม และการพัฒนาที่ยึดหลักสมดุล ส่วนวิสัยทัศน์ของการพัฒนา จะมุ่งให้ความสำคัญกับการกำหนดทิศทางการพัฒนาที่มุ่งสู่การเปลี่ยนผ่านประเทศไทย จากประเทศที่มีรายได้ปานกลาง ไปสู่ประเทศที่มีรายได้สูง มีการกระจายรายได้และพัฒนาอย่างเท่าเทียม มีระบบนิเวศที่ดี สังคมเป็นสุข และนำไปสู่การบรรลุวิสัยทัศน์ระยะยาวของประเทศคือ “มั่นคง มั่งคั่ง และยั่งยืน”

ซึ่งประกอบด้วย ๑๐ ยุทธศาสตร์หลัก ดังนี้

๑.ยุทธศาสตร์การเสริมสร้างและพัฒนาศักยภาพทุนมนุษย์ พัฒนาคนทุกช่วงวัยเพื่อให้คนไทยเป็นคนดี คนเก่ง มีระเบียบวินัย และมีคุณภาพชีวิตที่ดี โดยเฉพาะการพัฒนาและดูแลผู้สูงอายุที่จะมีส่วนสูงขึ้นในสังคมสูงวัยทั้งการสร้างงานที่เหมาะสม การฟื้นฟูและดูแลสุขภาพเพื่อชะลอความทุพพลภาพและโรคเรื้อรัง การสร้างสภาพแวดล้อมและนวัตกรรมที่เอื้อต่อสังคมสูงวัย มุ่งเน้นการพัฒนาศักยภาพคนเพื่อเป็นฐานการเพิ่มขีดความสามารถในการแข่งขันของประเทศและรองรับการลดลงของขนาดกำลังแรงงาน โดยการ

ยกระดับคุณภาพการศึกษาและการเรียนรู้ที่สอดคล้องกับการเรียนรู้ในศตวรรษที่ ๒๑ การป้องกันและควบคุมปัจจัยทางสังคมที่กำหนดสุขภาพเพื่อสร้างสุขภาวะที่ดี การสร้างความอยู่ดีมีสุขให้ครอบครัวไทย รวมทั้งการเสริมสร้างบทบาทของสถาบันทางสังคมและทุนทางวัฒนธรรมในการส่งเสริมคุณธรรมจริยธรรมในสังคม

๒. ยุทธศาสตร์การสร้างความเป็นธรรมลดความเหลื่อมล้ำในสังคม มุ่งเน้นการลดความเหลื่อมล้ำในทุกมิติเพื่อสร้างความปรองดองในสังคม การสร้างโอกาสให้ทุกคนในสังคมไทยสามารถเข้าถึงทรัพยากรแหล่งทุนในการประกอบอาชีพ เพื่อยกระดับรายได้และขับเคลื่อนเศรษฐกิจฐานราก การเข้าถึงบริการทางสังคมของรัฐอย่างมีคุณภาพ ทัวถึง และเป็นธรรม อาทิ การสร้างโอกาสการเข้าถึงการศึกษาและการเรียนรู้เพื่อพัฒนาคนได้เต็มตามศักยภาพสามารถประกอบอาชีพและดำรงชีวิตได้โดยมีความใฝ่รู้และทักษะที่เหมาะสม เน้นการเรียนรู้เพื่อสร้างสัมมาชีพในพื้นที่ การจัดรูปแบบบริการสุขภาพและสวัสดิการทางสังคมขั้นพื้นฐานที่จำเป็นและเหมาะสมตามกลุ่มเป้าหมาย การพัฒนาระบบบริการสาธารณะให้มีคุณภาพและมีช่องทางการเข้าถึงที่หลากหลายรวมทั้งการพัฒนาระบบยุติธรรมชุมชนการเพิ่มศักยภาพกองทุนยุติธรรมเพื่อสร้างโอกาสการเข้าถึงกระบวนการยุติธรรมอย่างเสมอภาค ซึ่งจะนำไปสู่การลดความยากจนและความเหลื่อมล้ำอันจะนำไปสู่การลดความขัดแย้งในสังคมไทย

๓. ยุทธศาสตร์การสร้างความเข้มแข็งทางเศรษฐกิจและแข่งขันได้อย่างยั่งยืน ให้ความสำคัญกับการบริหารจัดการนโยบายการเงินและนโยบายการคลังโดยรวมถึงการปฏิรูปภาษีทั้งระบบเพื่อรักษาเสถียรภาพและเพิ่มประสิทธิภาพของระบบเศรษฐกิจการปรับโครงสร้างทั้งห่วงโซ่คุณค่าในภาคเกษตร อุตสาหกรรม บริการ การลงทุน เพื่อต่อยอดการสร้างมูลค่าเพิ่มของสาขาการผลิตและบริการที่เป็นฐานการเติบโตทางเศรษฐกิจในปัจจุบัน พร้อมทั้งวางรากฐานการพัฒนาทุนมนุษย์ องค์ความรู้ เทคโนโลยีและนวัตกรรมรวมทั้งกฎระเบียบเพื่อสร้างความเข้มแข็งของสาขาการผลิตและบริการใหม่และเศรษฐกิจดิจิทัลภายใต้เงื่อนไขการรักษาสิ่งแวดล้อมและการใช้ประโยชน์จากศักยภาพของพื้นที่โดยเฉพาะภาคการผลิตและบริการที่มีศักยภาพที่จะเป็นฐานสำคัญสำหรับการพัฒนาประเทศในอนาคตเช่น อุตสาหกรรมแปรรูปเกษตรและอาหาร อุตสาหกรรมและบริการสร้างสรรค์อุตสาหกรรมบนฐานชีวภาพอุตสาหกรรมอากาศยานอุตสาหกรรมระบบราง อุตสาหกรรมหุ่นยนต์ ธุรกิจบริการสุขภาพ ธุรกิจบริการทางการเงิน ธุรกิจการจัดประชุมและนิทรรศการนานาชาติ ธุรกิจภาพยนตร์ การศึกษานานาชาติธุรกิจที่เกี่ยวข้องกับการท่องเที่ยวศูนย์ปฏิบัติการประจำภูมิภาค เป็นต้น

ทั้งนี้ โดยจะให้ความสำคัญกับรูปแบบการพัฒนาในรูปแบบคลัสเตอร์ การสร้างความเชื่อมโยงการผลิตและบริการ การพัฒนา SMEs และการสร้างผู้ประกอบการและเกษตรกรรุ่นใหม่ รวมถึงการสร้างศักยภาพของลูกหลานเกษตรกร โดยจะต้องพัฒนาปัจจัยพื้นฐานเชิงยุทธศาสตร์ทั้งทุนมนุษย์ โครงสร้างพื้นฐาน การพัฒนาวิทยาศาสตร์ เทคโนโลยีและนวัตกรรม การบริหารจัดการและการปรับปรุงกฎระเบียบเพื่ออำนวยความสะดวกต่อการค้า การลงทุน เพื่อรองรับการพัฒนาประเทศสู่ความเป็นชาติการค้า อันจะเป็นการสนับสนุนให้เศรษฐกิจในภาพรวมขยายตัวได้ไม่ต่ำกว่า ร้อยละ ๕ ซึ่งเป็นปฐมบทของการขับเคลื่อนเศรษฐกิจไทยเข้าสู่การเป็นประเทศรายได้สูงที่มีการพัฒนาที่ยั่งยืนภายใต้กรอบยุทธศาสตร์ชาติในระยะยาว



๔.ยุทธศาสตร์ด้านการเติบโตที่เป็นมิตรกับสิ่งแวดล้อมเพื่อการพัฒนาอย่างยั่งยืนมุ่งอนุรักษ์ฟื้นฟูสร้างความมั่นคงของฐานทรัพยากรธรรมชาติและสิ่งแวดล้อม สร้างสมดุลระหว่างการอนุรักษ์และการใช้ประโยชน์อย่างยั่งยืนและเป็นธรรม บริหารจัดการน้ำให้มีประสิทธิภาพ ภายใต้ยุทธศาสตร์การบริหารจัดการทรัพยากรน้ำ แก้ไขปัญหาวิกฤตสิ่งแวดล้อมโดยเร่งรัดแก้ไขปัญหามลพิษ การลดการปล่อยก๊าซเรือนกระจกลงร้อยละ ๒๐ตามเป้าหมายระยะยาว พัฒนาการผลิตให้มีประสิทธิภาพ ลดการใช้พลังงาน เพื่อปรับตัวไปสู่รูปแบบของการผลิตและการบริโภคคาร์บอนต่ำและเป็นมิตรกับสิ่งแวดล้อมมากขึ้น รวมทั้งยกระดับความสามารถในการป้องกันผลกระทบจากการเปลี่ยนแปลงสภาพภูมิอากาศและภัยพิบัติธรรมชาติ ต่อเนื่องจากแผนพัฒนาฯ ฉบับที่ ๑๑ ทั้งนี้เพื่อวางรากฐานและสนับสนุนให้ประเทศมีการเติบโตทางเศรษฐกิจและสังคมอย่างยั่งยืน

๕.ยุทธศาสตร์ด้านความมั่นคง ให้ความสำคัญกับความมั่นคงที่ส่งผลกระทบต่อการพัฒนาในทุกมิติ ทั้งมิติเศรษฐกิจ สังคม และสิ่งแวดล้อม ตลอดจนการพัฒนาศักยภาพให้ประเทศสามารถรับมือกับภัยคุกคามทุกรูปแบบที่จะเกิดขึ้นในอนาคต โดยมีสาระครอบคลุม ดังนี้ (๑) สถาบันหลักของชาติให้ดำรงอยู่อย่างมั่นคงเป็นจุดยึดเหนี่ยวของสังคม (๒) ความสามัคคีของคนในชาติ ลดความเหลื่อมล้ำในทุกมิติ และสร้างความเชื่อมั่นในกระบวนการยุติธรรม (๓) ความสงบสุขและการอยู่ร่วมกันอย่างสันติสุขในทุกพื้นที่ (๔) การบริหารจัดการความมั่นคงชายแดนชายฝั่งทะเล เสริมสร้างและพัฒนาความร่วมมือกับประเทศเพื่อนบ้าน ในการแก้ไขปัญหาด้านความมั่นคง (๕) สร้างความเชื่อมั่นและพัฒนาความร่วมมือในกลุ่มประเทศอาเซียนและประชาคมโลกเพื่อรักษาผลประโยชน์ของชาติ ให้สามารถป้องกันแก้ไขปัญหาภัยคุกคามข้ามชาติ ภัยก่อการร้าย (๖) เสริมสร้างความมั่นคงทางเทคโนโลยีสารสนเทศและไซเบอร์ (๗) รักษาความมั่นคงของฐานทรัพยากรธรรมชาติ สิ่งแวดล้อม และปกป้อง รักษาผลประโยชน์ของชาติทางทะเล (๘) เสริมสร้างความมั่นคงทางอาหาร พลังงาน และน้ำ โดยการกำหนดแนวทางการบริหารจัดการ (๙) เสริมสร้างและพัฒนาศักยภาพการป้องกันประเทศ การรักษาความสงบภายใน และความมั่นคงระหว่างประเทศ รวมทั้งพัฒนาระบบข่าวกรองให้มีประสิทธิภาพ (๑๐) พัฒนาระบบการเตรียมพร้อมแห่งชาติและระบบบริหารจัดการภัยพิบัติ(๑๑) การบริหารจัดการยุทธศาสตร์ด้านความมั่นคง ให้เกิดผลในทางปฏิบัติในระดับพื้นที่ได้อย่างเป็นรูปธรรม พัฒนาระบบการติดตามประเมินผลอย่างเป็นระบบ และต่อเนื่อง รวมทั้งสนับสนุนงานศึกษา วิจัย พัฒนา ด้านความมั่นคง

๖.ยุทธศาสตร์ด้านการเพิ่มประสิทธิภาพและธรรมาภิบาลในภาครัฐ เพื่อให้การบริหารจัดการภาครัฐมีความโปร่งใส มีประสิทธิภาพ มีความรับผิดชอบและตรวจสอบได้อย่างเป็นธรรมรวมทั้งประชาชนมีส่วนร่วม มีการกระจายอำนาจ และแบ่งภารกิจรับผิดชอบที่เหมาะสมระหว่างส่วนกลาง ภูมิภาค และท้องถิ่น โดยมีประเด็นการพัฒนาสำคัญ ประกอบด้วย การเพิ่มประสิทธิภาพการบริหารจัดการภาครัฐ การปรับปรุงการให้บริการภาครัฐผ่านเครือข่ายอิเล็กทรอนิกส์ (E-Government) การปรับปรุงกระบวนการงบประมาณ และการมีส่วนร่วมของประชาชนในการติดตามตรวจสอบการเงินการคลังภาครัฐ การกระจายอำนาจสู่ท้องถิ่นโดยการปรับโครงสร้างการบริหารงานท้องถิ่นให้เอื้อต่อการกระจายอำนาจที่มีประสิทธิภาพมากขึ้น และการป้องกันและปราบปรามการทุจริตคอร์รัปชัน เพื่อให้ประเทศไทยปราศจากการคอร์รัปชัน ซึ่งจะเป็นปัจจัยสนับสนุนสำคัญที่จะช่วยส่งเสริมการพัฒนาประเทศในด้านต่างๆ ให้ประสบผลสำเร็จและบรรลุเป้าหมายที่วางไว้ตามกรอบในอนาคตประเทศไทยปี ๒๕๗๗

๗. ยุทธศาสตร์ด้านการพัฒนาโครงสร้างพื้นฐานและระบบโลจิสติกส์การพัฒนาโครงสร้างพื้นฐานและระบบโลจิสติกส์ในช่วงแผนพัฒนาฯ ฉบับที่ ๑๒ จะมุ่งเน้นการพัฒนาคุณภาพโครงสร้างพื้นฐานด้านการคมนาคมขนส่ง การเชื่อมโยงเครือข่ายโทรคมนาคม และการบริหารจัดการโครงสร้างพื้นฐานเพื่อสนับสนุนการพัฒนาพื้นที่เขตเศรษฐกิจพิเศษ พื้นที่เมืองการเชื่อมโยงการเดินทางและขนส่งสินค้าระหว่างประเทศที่ได้มาตรฐาน การพัฒนาความมั่นคงด้านพลังงานและการผลิตพลังงานทดแทน การสนับสนุนการพัฒนาเศรษฐกิจดิจิทัลลดความเหลื่อมล้ำในการเข้าถึงโครงสร้างพื้นฐานเพื่อเพิ่มคุณภาพชีวิตของประชาชนในพื้นที่ห่างไกล และการใช้ประโยชน์จากการพัฒนาโครงสร้างพื้นฐานเพื่อสร้างอุตสาหกรรมใหม่ของประเทศได้แก่ อุตสาหกรรมระบบราง อุตสาหกรรมซ่อมบำรุงและการผลิตชิ้นส่วนอากาศยาน อุตสาหกรรมผลิตอุปกรณ์เพื่อเพิ่มประสิทธิภาพการใช้พลังงานรวมทั้งการพัฒนาาระบบโลจิสติกส์ทั้งในด้านการส่งเสริมผู้ประกอบการไทยในการสร้างเครือข่ายการขนส่งระหว่างประเทศ การพัฒนาบุคลากรด้านโลจิสติกส์และการปรับปรุงระบบบริหารจัดการ กฎหมายและระเบียบที่เกี่ยวข้อง ตลอดจนการพัฒนาสิ่งอำนวยความสะดวกเพื่อรองรับการเปลี่ยนแปลงรูปแบบการขนส่งจากถนนสู่รางเป็นหลัก

๘. ยุทธศาสตร์ด้านวิทยาศาสตร์ เทคโนโลยี วิจัย และนวัตกรรม ให้ความสำคัญกับการขับเคลื่อนการพัฒนาวิทยาศาสตร์ เทคโนโลยี วิจัย และนวัตกรรม ต่อเนื่องจากแผนพัฒนาฯ ฉบับที่ ๑๑ ทั้งการเพิ่มการลงทุนวิจัยและพัฒนา และการปรับปรุงสภาพแวดล้อมของการพัฒนาวิทยาศาสตร์ฯ ทั้งด้านบุคลากร วิจัย โครงสร้างพื้นฐาน และการบริหารจัดการ เพื่อมุ่งให้วิทยาศาสตร์ เทคโนโลยี วิจัย และนวัตกรรมเป็นเครื่องมือสำคัญที่จะช่วยขับเคลื่อนการพัฒนาประเทศในมิติต่างๆ ทั้งการสร้างคุณค่าและมูลค่าเพิ่มให้กับสินค้าและบริการให้สามารถตอบสนองความต้องการของผู้บริโภคที่เปลี่ยนแปลงไปนำไปสู่ศักยภาพการแข่งขันที่สูงขึ้น เสริมสร้างสังคมที่มีตรรกะทางความคิด มีทุนทางปัญญา เพื่อเป็นรากฐานการดำรงชีวิตที่มีความสุขของคนไทยบริหารจัดการทรัพยากรธรรมชาติและสิ่งแวดล้อมสู่ความสมดุลอันจะนำมาซึ่งคุณภาพชีวิตที่ดีขึ้นของประชาชนรวมทั้งเพื่อแก้ไขปัญหาและยกระดับความเจริญให้กับภาคส่วนต่างๆทั้งเศรษฐกิจและสังคม ตลอดจนสนับสนุนให้เกิดกลไกบูรณาการระหว่างหน่วยงานและองค์กรต่างๆ ที่เกี่ยวข้อง อันจะสนับสนุนให้ประเทศไทยก้าวสู่การแข่งขันในศตวรรษหน้าโดยหลุดพ้นจากกับดักประเทศรายได้ปานกลางและก้าวไปสู่ประเทศที่มีรายได้สูงในอนาคต

๙. ยุทธศาสตร์การพัฒนาภาคเมือง และพื้นที่เศรษฐกิจ กำหนดยุทธศาสตร์การพัฒนาภาคเมือง และพื้นที่เศรษฐกิจสำคัญให้สอดคล้องกับทิศทางการพัฒนาประเทศ ศักยภาพ โอกาสและข้อจำกัดของพื้นที่ รวมทั้งความต้องการของภาคีการพัฒนาที่เกี่ยวข้อง เพื่อรักษาสถานเศรษฐกิจเดิมให้เข้มแข็งโดยมีคุณภาพสิ่งแวดล้อมตามมาตรฐานสากลสร้างฐานเศรษฐกิจใหม่รองรับการเข้าสู่ประชาคมเศรษฐกิจอาเซียน เพื่อกระจายกิจกรรมทางเศรษฐกิจและความเจริญสู่ภูมิภาค พัฒนาเมืองศูนย์กลางความเจริญในภูมิภาคให้เป็นเมืองนำอยู่และปลอดภัย สนับสนุนการเชื่อมโยงในภูมิภาคเพื่อเพิ่มขีดความสามารถในการแข่งขันของพื้นที่และสร้างความอยู่ดีมีสุขให้แก่ประชาชนอย่างทั่วถึง โดยมีสาระครอบคลุม ดังนี้ (๑) การพัฒนาภาค (๒) การพัฒนาเมืองศูนย์กลางความเจริญในภูมิภาค (๓) การพัฒนาพื้นที่ฐานเศรษฐกิจหลักบริเวณชายฝั่งทะเลตะวันออก และ (๔) การพัฒนาพื้นที่เศรษฐกิจพิเศษชายแดนรวมทั้งความเชื่อมโยงกับการพัฒนาคลัสเตอร์อุตสาหกรรมและบริการที่มีศักยภาพและโครงการพัฒนาท่าเรือน้ำลึกทวาย

๑๐. ยุทธศาสตร์ด้านการต่างประเทศ ประเทศเพื่อนบ้าน และภูมิภาค กำหนดยุทธศาสตร์การต่างประเทศ ประเทศเพื่อนบ้าน ภูมิภาค ให้เกิดการประสานและพัฒนความร่วมมือกันระหว่างประเทศ ทั้งในเชิงรุกและรับอย่างสร้างสรรค์โดยมุ่งเน้นการดูแลการดำเนินงานตามข้อผูกพันและพันธกรณีตลอดจนมาตรฐานต่างๆ ที่ไทยมีความเกี่ยวข้องในฐานะประเทศสมาชิก ทั้งในเวทีระดับโลก ระดับภูมิภาค และระดับอนุภูมิภาค อาทิ การดำเนินงานเป้าหมายการพัฒนาที่ยั่งยืน (SDGs) การประมง การค้ามนุษย์ และอื่นๆ ให้เข้าสู่มาตรฐานสากลและเป็นที่ยอมรับของประชาคมโลก เป็นต้น การเตรียมความพร้อมในการรองรับและดำเนินงานของประเทศไทยภายหลังการเข้าสู่ประชาคมอาเซียนในปี ๒๕๕๘ (Post-ASEAN ๒๐๑๕) การปรับตัวและพัฒนาขีดความสามารถในการแข่งขันของประเทศเพื่อรองรับและสอดคล้องกับการดำเนินงานตามพันธกรณีของความร่วมมือระดับภูมิภาค อาทิ Regional Comprehensive Economic Partnerships (RCEP) เป็นต้น การเสริมสร้างความเชื่อมโยงกันระหว่างประเทศในอนุภูมิภาคประเทศเพื่อนบ้านและภูมิภาค และการส่งเสริมให้ประเทศไทยเป็นฐานของการประกอบธุรกิจ การให้บริการทางการศึกษา การให้บริการด้านการเงิน การให้บริการด้านสุขภาพ การให้บริการด้านโลจิสติกส์และการลงทุนเพื่อการวิจัยและพัฒนา รวมทั้งเป็นฐานความร่วมมือในเอเชีย

### ๑.๓ แผนพัฒนาภาค/แผนพัฒนากลุ่มจังหวัด/แผนพัฒนาจังหวัด

#### \*แผนการพัฒนาภาค\*

ตามพระราชบัญญัติระเบียบบริหารราชการแผ่นดิน (ฉบับที่๗) พ.ศ. ๒๕๕๐ มาตรา ๕๓/๑ และ มาตรา ๕๓/๒ บัญญัติให้จังหวัดและกลุ่มจังหวัดทำแผนพัฒนาจังหวัดและแผนพัฒนากลุ่มจังหวัด ให้สอดคล้องกับแนวทางการพัฒนาเศรษฐกิจและสังคมแห่งชาติและตอบสนองความต้องการของประชาชนในท้องถิ่น สำนักงานพัฒนาการเศรษฐกิจและสังคมแห่งชาติ (สศช.) จึงได้จัดทำกรอบยุทธศาสตร์การพัฒนาภาคที่ยึดกระบวนการมีส่วนร่วมของทุกภาคส่วนจากทุกจังหวัดทั้ง ๔ ภูมิภาคขึ้นเพื่อสนับสนุนจังหวัดและกลุ่มจังหวัดให้สามารถใช้เป็นกรอบแนวทางในการจัดทำแผนพัฒนาจังหวัดและแผนพัฒนากลุ่มจังหวัด

#### แนวคิดและหลักการ

๑ ยึดแนวคิดการพัฒนาตาม “ปรัชญาของเศรษฐกิจพอเพียง” ให้เกิดการพัฒนาที่สมดุลเป็นธรรมและมีภูมิคุ้มกันต่อผลกระทบจากกระแสการเปลี่ยนแปลงทั้งจากภายนอกและภายในประเทศควบคู่กับแนวคิด “การพัฒนาแบบองค์รวม” ที่ยึดคนผลประโยชน์ของประชาชนภูมิสังคมยุทธศาสตร์พระราชทานเข้าใจเข้าถึงและพัฒนายึดหลักการมีส่วนร่วมของทุกภาคภาคีการพัฒนาและหลักธรรมาภิบาลเพื่อให้สังคมसानฉันทและอยู่เย็นเป็นสุขร่วมกัน

๒ หลักการมุ่งสร้างความเชื่อมโยงกับแผนระดับชาติต่างๆนโยบายรัฐบาลแผนการบริหารราชการแผ่นดินเพื่อสร้างโอกาสทางการพัฒนาสอดคล้องกับภูมิสังคมของพื้นที่โดย

- ๑) กำหนดรูปแบบการพัฒนาเชิงพื้นที่ของประเทศและภาครวมถึงชุมชน
- ๒) กำหนดบทบาทและยุทธศาสตร์การพัฒนาภาคให้สอดคล้องกับศักยภาพและโอกาสของพื้นที่

## ทิศทางการพัฒนาเชิงพื้นที่

ภายใต้กระแสโลกาภิวัตน์ที่มีการเปลี่ยนแปลงตลอดเวลาสภาพแวดล้อมภายนอกเป็นปัจจัยสำคัญต่อการพัฒนาประเทศเป็นผลให้จำเป็นต้องเตรียมการรองรับการเปลี่ยนแปลงดังกล่าวให้เหมาะสมการพัฒนาที่สมดุลดังนั้นก็กำหนดทิศทางการพัฒนาพื้นที่ของประเทศดังนี้

๑. พัฒนาพื้นที่ในภูมิภาคต่างๆของประเทศให้เชื่อมโยงกับภูมิภาคเอเชียตะวันออกเฉียงใต้เพื่อเป็นฐานการพัฒนาด้านอุตสาหกรรมบริการและการแปรรูปการเกษตรและการท่องเที่ยวของภูมิภาคโดยเฉพาะ

๑) พัฒนาพื้นที่เชื่อมโยงทางเศรษฐกิจตามแนวตะวันออก – ตะวันตก (East West Economic Corridor) เช่น พื้นที่เขตเศรษฐกิจแม่สอด-สุโขทัย-พิษณุโลก-ขอนแก่น-มุกดาหารแนวสะพานเศรษฐกิจพื้นที่อรัญประเทศ-สระแก้ว-ปราจีนบุรีพื้นที่เศรษฐกิจระนอง-ชุมพร-บางสะพานแนวสะพานเศรษฐกิจพังงา-กระบี่-สุราษฎร์ธานี-นครศรีธรรมราช และแนวสะพานเศรษฐกิจสตูล-สงขลา

๒) พัฒนาพื้นที่เชื่อมโยงทางเศรษฐกิจตามแนวเหนือ-ใต้ (North South Economic Corridor) ได้แก่แนวเศรษฐกิจเชียงของ-เชียงราย-พิษณุโลก-นครสวรรค์-จังหวัดปริมณฑลแนวเศรษฐกิจหนองคาย-อุดรธานี-ขอนแก่น-นครราชสีมา-จังหวัดปริมณฑลพื้นที่แหลมฉบัง-ชลบุรี-ฉะเชิงเทรา-สระแก้ว-บุรีรัมย์-มุกดาหาร

๒. พัฒนาบริการพื้นฐานของชุมชนเพื่อรองรับการพัฒนาเศรษฐกิจเชื่อมโยงระหว่างประเทศ โดยเน้นพื้นที่ชุมชนตามแนวเขตเศรษฐกิจเหนือ-ใต้และตะวันออก-ตะวันตกโดยเฉพาะชุมชนเศรษฐกิจชายแดน

๓. พัฒนาระบบโลจิสติกส์และโครงข่ายคมนาคมขนส่งเพื่อสนับสนุนการเพิ่มขีดความสามารถในการแข่งขันเชิงพื้นที่เช่นการพัฒนาบรรดางเพิ่มประสิทธิภาพการขนส่งทางน้ำและเพิ่มประสิทธิภาพการเชื่อมโยงโครงข่ายการคมนาคมบริเวณจุดตัดเช่นพิษณุโลกและขอนแก่น

๔. สร้างความมั่นคงของฐานทรัพยากรธรรมชาติและสิ่งแวดล้อมเพื่อรักษาสมดุลของระบบนิเวศให้ยั่งยืนได้แก่พัฒนาแหล่งน้ำให้เพียงพอต่อการเกษตรพัฒนาสิ่งแวดล้อมเมืองและแหล่งอุตสาหกรรมและการจัดให้มีการจัดการใช้ประโยชน์ที่ดินอย่างมีประสิทธิภาพ

## ยุทธศาสตร์การพัฒนาภาคกลาง

### ยุทธศาสตร์การพัฒนา

๑) พัฒนาระบบเศรษฐกิจหลักของประเทศให้มีการพัฒนาอย่างต่อเนื่องเพื่อรักษาเสถียรภาพการพัฒนาอุตสาหกรรมบริการการลงทุนให้มีความมั่นคงและเพื่อเพิ่มขีดความสามารถในการแข่งขันของประเทศเช่นส่งเสริมการพัฒนาพื้นที่นิคมอุตสาหกรรมส่งเสริมอุตสาหกรรมขนาดกลางและขนาดย่อมพัฒนาการเกษตรพื้นที่ฟูการบริหารจัดการแหล่งท่องเที่ยวพัฒนาประสิทธิภาพโลจิสติกส์

๒) พัฒนาศักยภาพคนรอบครัวชุมชนและสังคมให้มีคุณภาพมีธรรมาภิบาลเพื่อพร้อมรับการเปลี่ยนแปลงเศรษฐกิจโลกควบคู่กับการยกระดับคุณภาพชีวิตของประชาชนให้ดีขึ้นเช่นส่งเสริมการเรียนการสอนนอกระบบการอาชีวศึกษาส่งเสริมการวิจัยและพัฒนาโดยเฉพาะด้านวิทยาศาสตร์และเทคโนโลยีส่งเสริมบทบาทของครอบครัวชุมชนและภาคประชาสังคมในการสร้างวัฒนธรรมในการดูแลสุขภาพ

- ๓) อนุรักษ์ฟื้นฟูและพัฒนาทรัพยากรธรรมชาติและสิ่งแวดล้อมให้มีความสมดุลต่อระบบนิเวศเพื่อสนับสนุนการพัฒนาฐานเศรษฐกิจหลักของประเทศโดยเร่งแก้ไขปัญหาการ กัดเซาะชายฝั่งทะเลป้องกันปัญหาสิ่งแวดล้อมฟื้นฟูคุณภาพน้ำแม่น้ำเจ้าพระยาส่งเสริมการมีส่วนร่วมของภาคีการพัฒนาอนุรักษ์และรักษาทรัพยากรธรรมชาติและสิ่งแวดล้อม
- ๔) เสริมสร้างศักยภาพการพัฒนาเมืองและพื้นที่ชายแดนตามแนวเศรษฐกิจกับประเทศเพื่อนบ้านทั้งแนวเหนือ-ใต้และแนวตะวันออก-ตะวันตกเพื่อเป็นประตูการค้าเชื่อมโยงประเทศเพื่อนบ้านและนานาชาติ
- ๕) บริหารจัดการพัฒนาพื้นที่เมืองและชนบทอย่างมีส่วนร่วมและเกื้อกูลกันเพื่อให้มีการจัดระเบียบรูปแบบการพัฒนาเมืองและชุมชนได้สอดคล้องกับการพัฒนาโครงสร้างพื้นฐานและความต้องการของชุมชน

#### **\*แผนพัฒนากลุ่มจังหวัด\***

#### **ยุทธศาสตร์การพัฒนากลุ่มจังหวัดภาคกลางตอนบน ๑ (ปทุมธานี นนทบุรี สระบุรี พระนครศรีอยุธยา) วิสัยทัศน์**

“เป็นแหล่งฐานทรัพยากรธรรมชาติและสิ่งแวดล้อมที่สะอาด อุดมสมบูรณ์เพื่อสนับสนุนการเพิ่มขีดความสามารถในการแข่งขันของภาคการผลิต การค้าและบริการที่เป็นมิตรกับสิ่งแวดล้อม”  
เป้าประสงค์รวม

กลุ่มจังหวัดภาคกลางตอนบน ๑ ประกอบด้วยจังหวัดสระบุรี ปทุมธานี พระนครศรีอยุธยา และนนทบุรี มีทรัพยากรธรรมชาติและสิ่งแวดล้อมที่สะอาด อุดมสมบูรณ์ เป็นฐานการผลิตและสนับสนุนความสามารถในการค้าและการลงทุนที่เป็นมิตรกับสิ่งแวดล้อม พร้อมรองรับการพัฒนาที่ยั่งยืนในอนาคต

ประเด็นยุทธศาสตร์และกลยุทธ์

#### ๑) พัฒนาระบบการเกษตรให้มีผลผลิตปลอดภัยและเป็นมิตรต่อสิ่งแวดล้อม

- ๑.๑) ส่งเสริมให้มีการผลิตสินค้าเกษตรปลอดภัย
- ๑.๒) อนามัยสิ่งแวดล้อม
- ๑.๓) แปรรูปผลผลิตการเกษตรเป็นอาหารปลอดภัย
- ๑.๔) เพิ่มขีดความสามารถของประชาชนในการเลือกบริโภคสินค้าที่ยั่งยืน
- ๑.๕) สร้างตลาดให้สินค้าเกษตรและอาหารที่ยั่งยืน

#### ๒) ส่งเสริมความร่วมมือชุมชนกับภาคอุตสาหกรรมในการจัดการสิ่งแวดล้อม

๒.๑) การมีส่วนร่วมของชุมชนในท้องถิ่นกับภาคอุตสาหกรรมคุ้มครองรักษาและฟื้นฟูทรัพยากรกับภาคอุตสาหกรรม

#### ๓) ส่งเสริมบทบาทชุมชนและนักท่องเที่ยวเพื่อการอนุรักษ์และฟื้นฟูทรัพยากรน้ำ

- ๓.๑) การจัดการโครงสร้างพื้นฐานชุมชนริมแม่น้ำเจ้าพระยา/ป่าสัก
- ๓.๒) การจัดการทรัพยากรการท่องเที่ยวและสิ่งแวดล้อม

#### ๔) ฟื้นฟูคุณภาพระบบนิเวศของแม่น้ำเจ้าพระยา/ป่าสัก

- ๔.๑) การจัดการโครงสร้างพื้นฐาน
- ๔.๒) รักษาความหลากหลายทางชีวภาพ

### ประเด็นการพัฒนา

- ๑) การเป็นเมืองที่มีฐานทรัพยากรต้นทุน(น้ำ)ที่สะอาด อุดมสมบูรณ์ สนับสนุนการผลิต การค้า การลงทุนของภาคอุตสาหกรรม เกษตร ท่องเที่ยว และชุมชน
- ๒) การเป็นเมืองอาหารปลอดภัย (การแปรรูปผลผลิตทางการเกษตร)
- ๓) การจัดการคุณภาพสิ่งแวดล้อม
- ๔) ศูนย์กลางการท่องเที่ยวเชิงสุขภาพ

### ยุทธศาสตร์การพัฒนาจังหวัดปทุมธานี (พ.ศ.๒๕๖๑-๒๕๖๔)

วิสัยทัศน์ : ปทุมธานีเป็นเมืองสิ่งแวดล้อมสะอาด อาหารปลอดภัย แหล่งท่องเที่ยว เรียนรู้และพักผ่อนหย่อนใจของอาเซียน สังคมอยู่เย็นเป็นสุข

#### พันธกิจ

๑. พัฒนาศักยภาพกระบวนการผลิตและบริการที่ได้มาตรฐานโดยคำนึงถึงคุณภาพชีวิต ของชุมชนและประชาชน
๒. พัฒนาขีดความสามารถในการแข่งขันในระดับภูมิภาคเศรษฐกิจอาเซียน
๓. เสริมสร้างความเข้มแข็งของชุมชนและสังคมแบบบูรณาการองค์ความรู้และมีส่วนร่วม เพื่อให้จังหวัดปทุมธานีเป็นสังคมสันติสุขอย่างยั่งยืน
๔. เพิ่มประสิทธิภาพการบริหารราชการจังหวัดตามหลักธรรมาภิบาลเพื่อให้ประชาชนได้รับประโยชน์สูงสุด

#### เป้าประสงค์รวม

๑. การผลิตและบริการได้มาตรฐาน สร้างสรรค์ และเป็นมิตรกับสิ่งแวดล้อม
๒. เกษตรปลอดภัยและสินค้าชุมชนได้มาตรฐานและมีศักยภาพเชิงธุรกิจ
๓. ประชาชนมีคุณภาพชีวิตที่ดียิ่งขึ้น

### ประเด็นยุทธศาสตร์และกลยุทธ์

ยุทธศาสตร์ที่ ๑ ส่งเสริมการจัดการสิ่งแวดล้อมแบบมีส่วนร่วม

#### กลยุทธ์

๑. สร้างระบบและกลไกในการควบคุมเฝ้าระวังคุณภาพสิ่งแวดล้อมแบบมีส่วนร่วมตั้งแต่ระดับชุมชน
๒. ส่งเสริมอุตสาหกรรมสะอาด
๓. ส่งเสริมการบริหารจัดการขยะอย่างเป็นระบบและมีประสิทธิภาพ

## ยุทธศาสตร์ที่ ๒ เสริมสร้างความเข้มแข็งระบบอาหารปลอดภัยอย่างครบวงจร

### กลยุทธ์

๑. ส่งเสริมบริโภคปลอดภัย
๒. เพิ่มขีดความสามารถเชิงธุรกิจของผู้ประกอบการและสถาบันเกษตรกร

## ยุทธศาสตร์ที่ ๓ ส่งเสริมการสร้างมูลค่าเพิ่มจากการท่องเที่ยว

### กลยุทธ์

๑. พัฒนาแหล่งท่องเที่ยวท้องถิ่นที่สำคัญ
๒. ส่งเสริมให้เกิดการสร้างมูลค่าเพิ่มในแหล่งท่องเที่ยวและธุรกิจที่เกี่ยวข้อง
๓. ส่งเสริมการท่องเที่ยวจังหวัดปทุมธานี
๔. ส่งเสริมกิจกรรมการท่องเที่ยวตามประเพณี

## ยุทธศาสตร์ที่ ๔ สร้างความเข้มแข็งและพัฒนาคุณภาพชีวิตของชุมชน

### กลยุทธ์

๑. พัฒนาชุมชนเข้มแข็งด้วยกระบวนการมีส่วนร่วม
๒. พัฒนาคูณภาพชีวิตชุมชนเปราะบาง

## ๑.๔ ยุทธศาสตร์การพัฒนาขององค์กรปกครองส่วนท้องถิ่นในเขตจังหวัด

### ยุทธศาสตร์การพัฒนาขององค์กรปกครองส่วนท้องถิ่นในเขตจังหวัดปทุมธานี

วิสัยทัศน์ : “ท้องถิ่นปทุมธานี มีบริการสาธารณะที่ดี สังคมอยู่เย็นเป็นสุข”

### พันธกิจ

๑. พัฒนาจังหวัดปทุมธานีให้มีระบบสาธารณูปโภค สาธารณูปการ รวมถึงการคมนาคม มีมาตรฐาน พัฒนาปรับปรุงให้เป็นโครงข่ายเชื่อมโยงต่อกัน มีความสามารถในการแข่งขันระดับภูมิภาค เศรษฐกิจอาเซียน ครอบคลุมอย่างทั่วถึง

๒. ส่งเสริมและพัฒนายกระดับคุณภาพชีวิตประชาชนให้มีความเป็นอยู่ที่ดี

๓. ส่งเสริมและพัฒนาคุณภาพสิ่งแวดล้อม รวมถึงอนุรักษ์รักษาทรัพยากรธรรมชาติ อย่างยั่งยืน

๔. เสริมสร้างความเข้มแข็งของชุมชนและสังคมแบบบูรณาการองค์ความรู้และมีส่วนร่วม เพื่อให้จังหวัดปทุมธานีเป็นสังคมสันติสุขอย่างยั่งยืน

๕. ส่งเสริมพัฒนาการเกษตรและอุตสาหกรรมให้มีมาตรฐาน ปลอดภัย สะอาด และมี

### ศักยภาพเชิงธุรกิจ

๖. พัฒนาการบริหารจัดการ การประสานงาน และส่งเสริมกระบวนการมีส่วนร่วมทุกภาคส่วน

๗. ส่งเสริมการพัฒนาการท่องเที่ยวของจังหวัดปทุมธานีและสนับสนุนการประชาสัมพันธ์การท่องเที่ยวของจังหวัดปทุมธานี

## จุดมุ่งหมายเพื่อการพัฒนา

๑. ส่งเสริมและพัฒนาโครงสร้างพื้นฐาน สาธารณูปโภค สาธารณูปการให้ทั่วถึง และได้มาตรฐาน รวมถึงการจัดทำผังเมืองรวม โดยให้สอดคล้องกับยุทธศาสตร์การพัฒนาจังหวัด

๒. ส่งเสริมคุณภาพชีวิตเด็ก สตรี คนชรา เยาวชน และประชาชน โดยส่งเสริมความปลอดภัยในชีวิตและทรัพย์สินของประชาชน การสังคมสงเคราะห์ และพัฒนาการแก้ไขปัญหาด้านสังคม ส่งเสริมการดูแลสุขภาพอนามัยและการกีฬา ส่งเสริมการศึกษา การเรียนรู้และการรับรู้ข้อมูลข่าวสารของประชาชนในประเทศและประเทศสมาชิกกลุ่มอาเซียน ให้ประชาชนอยู่ร่วมกันอย่างมีความสุข

๓. การบำรุงรักษาคุณภาพสิ่งแวดล้อม โดยปรับปรุงภูมิทัศน์ รักษาสภาพแวดล้อม จัดให้มีศูนย์กำจัดขยะรวมของจังหวัด ระบบกำจัดน้ำเสีย ส่งเสริมการมีส่วนร่วมของประชาชนในเรื่องการอนุรักษ์ทรัพยากรธรรมชาติและสิ่งแวดล้อมของท้องถิ่น

๔. การอนุรักษ์ศิลปวัฒนธรรม ประเพณีและภูมิปัญญาท้องถิ่น โดยส่งเสริมอัตลักษณ์ของท้องถิ่น ศิลปวัฒนธรรมประเพณีและภูมิปัญญาท้องถิ่น บูรณะโบราณสถาน และส่งเสริมกิจการด้านศาสนา ส่งเสริมการแลกเปลี่ยนวัฒนธรรมระหว่างประเทศไทยและประเทศสมาชิกอาเซียน

๕. การส่งเสริมพัฒนาเศรษฐกิจ โดยส่งเสริมการลงทุน ส่งเสริมอาชีพ และส่งเสริมการพัฒนาทางเกษตร ศูนย์กระจายและส่งสินค้า มีการปรับปรุงและส่งเสริมความรู้เพื่อเพิ่มปริมาณบุคลากรที่ผ่านการพัฒนาบุคลากรเข้าสู่ภาคอุตสาหกรรมได้อย่างมีประสิทธิภาพ

๖. การพัฒนาด้านการบริหารจัดการ โดยส่งเสริมมีส่วนร่วมของประชาชน การสร้างเครือข่ายประสานและดำเนินการจัดทำแผนพัฒนาของท้องถิ่น พัฒนาบุคลากร สถานที่และวัสดุอุปกรณ์ในการปฏิบัติงานและสนับสนุนการดำเนินการตามนโยบายของรัฐบาลและยุทธศาสตร์การพัฒนาจังหวัด

๗. ส่งเสริมการท่องเที่ยว โดยมีการปรับปรุง ส่งเสริมและประชาสัมพันธ์การท่องเที่ยวให้มีคุณภาพปรับปรุงเส้นทางคมนาคมเข้าสู่แหล่งท่องเที่ยว การพัฒนาศูนย์ข้อมูลทางประวัติศาสตร์ของจังหวัด พัฒนาให้มีแหล่งท่องเที่ยวเชิงอนุรักษ์ในพื้นที่ของจังหวัดปทุมธานี และการจัดโครงการอบรมมัคคุเทศก์ท้องถิ่นและมัคคุเทศก์น้อยประจำท้องถิ่น ประสานทุกภาคส่วนให้บำรุงรักษา ฟื้นฟูและพัฒนาแหล่งท่องเที่ยวโดยมีการจัดการความรู้มาใช้ในการดำเนินงาน

## ยุทธศาสตร์การพัฒนา ประกอบด้วย ๗ ด้าน ดังนี้

๑. ยุทธศาสตร์การพัฒนา ส่งเสริมการพัฒนาการสาธารณูปโภค
๒. ยุทธศาสตร์การพัฒนา ส่งเสริมคุณภาพชีวิต
๓. ยุทธศาสตร์การพัฒนา การบำรุงรักษาคุณภาพสิ่งแวดล้อม
๔. ยุทธศาสตร์การพัฒนา การอนุรักษ์ศิลปวัฒนธรรม ประเพณี และภูมิปัญญาท้องถิ่น
๕. ยุทธศาสตร์การพัฒนา การส่งเสริมการเศรษฐกิจ
๖. ยุทธศาสตร์การพัฒนา การพัฒนาด้านการบริหารจัดการ
๗. ยุทธศาสตร์การพัฒนา การส่งเสริมการท่องเที่ยว



**กรอบยุทธศาสตร์และแนวทางการพัฒนาขององค์กรปกครองส่วนท้องถิ่นในเขตจังหวัดปทุมธานี**

ยุทธศาสตร์การพัฒนา	แนวทางการพัฒนา	หมายเหตุ/สอดคล้องกับยุทธศาสตร์	
		ยุทธศาสตร์การพัฒนาจังหวัดปทุมธานี	ยุทธศาสตร์ชาติ
๑. ส่งเสริมการพัฒนา- การสาธารณสุขภาค	๑.๑ การพัฒนาระบบสาธารณสุขภาคและโครงสร้างพื้นฐาน ๑.๑ จัดทำผังเมืองรวมของจังหวัดปทุมธานี ๑.๒ พัฒนาปรับปรุงระบบสาธารณสุขภาคสาธารณสุขการในจังหวัดปทุมธานี ๑.๓ ก่อสร้างและบำรุงรักษาเส้นทางคมนาคม ๑.๔ การควบคุมอาคาร ฯลฯ	ยุทธศาสตร์ที่ ๔ สร้างความเข้มแข็งและพัฒนาคุณภาพชีวิตของชุมชน	นโยบายที่ ๓ เศรษฐกิจ
๒. ส่งเสริมคุณภาพชีวิต	๒.๑ การส่งเสริมความปลอดภัยในชีวิตและทรัพย์สิน ๒.๑.๑ การบริการประชาชนในพื้นที่เสี่ยงภัยและแหล่งท่องเที่ยว ๒.๑.๒ โครงการอาสาสมัครชุมชน ๒.๑.๓ จัดตั้งศูนย์บรรเทาสาธารณภัย ๒.๑.๔ การปรับปรุงแหล่งชุมชนแออัดและที่อยู่อาศัย ๒.๑.๕ ดำเนินการเพื่อควบคุมแก้ไขปัญหาสุนัขจรจัด ๒.๑.๖ ดำเนินการรณรงค์เพื่อให้เกิดวินัยจราจร การลดปัญหาอุบัติเหตุการคมนาคม ฯลฯ	ยุทธศาสตร์ที่ ๔ สร้างความเข้มแข็งและพัฒนาคุณภาพชีวิตของชุมชน	นโยบายที่ ๔ สังคมและคุณภาพชีวิต
	๒.๒ การสังคมสงเคราะห์ ๒.๒.๑ พัฒนาศักยภาพผู้ยากไร้ ผู้สูงอายุ คนพิการ ผู้ด้อยโอกาสและผู้ป่วยเอดส์ ๒.๒.๒ ช่วยเหลือผู้ยากไร้ ผู้สูงอายุ คนพิการ ผู้ด้อยโอกาสและผู้ป่วยเอดส์ ฯลฯ	ยุทธศาสตร์ที่ ๔ สร้างความเข้มแข็งและพัฒนาคุณภาพชีวิตของชุมชน	นโยบายที่ ๔ สังคมและคุณภาพชีวิต
	๒.๓ การพัฒนาและแก้ไขปัญหาทางสังคม ๒.๓.๑ รณรงค์ให้ประชาชนลด ละเลิกอบายมุข ๒.๓.๒ ส่งเสริมคุณธรรม จริยธรรม และจิตสาธารณะ ๒.๓.๓ จัดหาที่อยู่อาศัยให้กับประชาชนที่มีรายได้น้อย ฯลฯ	ยุทธศาสตร์ที่ ๔ สร้างความเข้มแข็งและพัฒนาคุณภาพชีวิตของชุมชน	นโยบายที่ ๔ สังคมและคุณภาพชีวิต

	<p><b>๒.๔ การส่งเสริมการดูแลสุขภาพอนามัยและการกีฬา</b></p> <p>๒.๔.๑ การสนับสนุนการให้บริการรักษาพยาบาล</p> <p>๒.๔.๒ การสนับสนุนส่งเสริมการกีฬาแก่เยาวชนและประชาชน</p> <p>๒.๔.๓ ส่งเสริมการออกกำลังกายของประชาชน</p> <p>๒.๔.๔ การป้องกันและปราบปรามยาเสพติด</p> <p>๒.๔.๕ การส่งเสริมสนับสนุนการนำผู้เสพติดเข้ามารับการรักษา</p> <p>๒.๔.๖ ตลาดดีมีมาตรฐาน</p> <p>๒.๔.๗ อาหารสะอาดปลอดภัย</p> <p>๒.๔.๘ การป้องกันควบคุมโรค</p> <p>ฯลฯ</p>	<p>ยุทธศาสตร์ที่ ๔ สร้างความเข้มแข็งและพัฒนาคุณภาพชีวิตของชุมชน</p>	<p>นโยบาย ๔ สังคมและคุณภาพชีวิต</p>
	<p><b>๒.๕ การส่งเสริมการศึกษา การเรียนรู้ ข้อมูลข่าวสาร</b></p> <p>๒.๕.๑ การพัฒนาแหล่งการศึกษาในระบบ ทุกระดับ วัสดุ อุปกรณ์การศึกษา</p> <p>๒.๕.๒ การพัฒนาศักยภาพบุคลากรการศึกษา</p> <p>๒.๕.๓ การจัดให้มีห้องสมุดเคลื่อนที่</p> <p>๒.๕.๔ การจัดให้มีที่อ่านหนังสือ-พิมพ์ วารสาร</p> <p>ข่าวสารประจำหมู่บ้าน ชุมชน</p> <p>๒.๕.๕ การส่งเสริมสถาบันการเรียนรู้ของชุมชนด้านการพัฒนา</p> <p>๒.๕.๖ การส่งเสริมการศึกษาภาษาอาเซียน</p> <p>ฯลฯ</p>	<p>ยุทธศาสตร์ที่ ๔ สร้างความเข้มแข็งและพัฒนาคุณภาพชีวิตของชุมชน</p>	<p>นโยบาย ๔ สังคมและคุณภาพชีวิต</p>
<p><b>๓.การบำรุง รักษาคุณภาพสิ่งแวดล้อม</b></p>	<p><b>๓.๑การพัฒนาสิ่งแวดล้อม</b></p> <p>๓.๑.๑ การปรับปรุงภูมิทัศน์ของจังหวัดปทุมธานี</p> <p>๓.๑.๒ ก่อสร้างพัฒนาและปรับปรุงสวนสาธารณะ</p> <p>๓.๑.๓ รักษาสภาพแวดล้อมแม่น้ำลำคลอง</p> <p>๓.๑.๔ ก่อสร้างประตูปิด-เปิดน้ำหรือเขื่อนป้องกันน้ำท่วม</p> <p>๓.๑.๕ จัดให้มีศูนย์กำจัดขยะรวมของจังหวัด</p> <p>๓.๑.๖ จัดให้มีระบบบำบัดน้ำเสีย</p> <p>๓.๑.๗ การรักษาความสะอาดและความเป็นระเบียบเรียบร้อยของบ้าน-เมือง</p> <p>ฯลฯ</p>	<p>ยุทธศาสตร์ที่ ๑ ส่งเสริมการจัดการสิ่งแวดล้อมแบบมีส่วนร่วม</p>	<p>นโยบายที่ ๕ ที่ดินทรัพยากรธรรมชาติสิ่งแวดล้อม</p>
<p><b>๔.การอนุรักษ์ศิลปวัฒนธรรมประเพณี และภูมิปัญญาท้องถิ่น</b></p>	<p><b>๔.๑ การอนุรักษ์ศิลปวัฒนธรรม ประเพณี และภูมิปัญญาท้องถิ่น</b></p> <p>๔.๑.๑ ส่งเสริมเอกลักษณ์ศิลปวัฒนธรรมประเพณี และภูมิปัญญาท้องถิ่น</p> <p>๔.๑.๒ บูรณะโบราณสถานที่สำคัญ</p> <p>๔.๑.๓ ส่งเสริมกิจการด้านศาสนา</p> <p>ฯลฯ</p>	<p>ยุทธศาสตร์ที่ ๔ สร้างความเข้มแข็งและพัฒนาคุณภาพชีวิตของชุมชน</p>	<p>นโยบายที่ ๔ สังคมและคุณภาพชีวิต</p>

<p><b>๕.การส่งเสริมการเศรษฐกิจ</b></p>	<p>๕.๑ การพัฒนาเสริมการลงทุน          ๕.๑.๑ จัดหา พัฒนาปัจจัยพื้นฐานเพื่อรองรับการลงทุน          ๕.๑.๒ พัฒนาศักยภาพด้านอุตสาหกรรม          ๕.๑.๓ การพัฒนาบุคลากรเข้าสู่ภาคอุตสาหกรรม          ฯลฯ</p>	<p>ยุทธศาสตร์ที่ ๔ สร้างความเข้มแข็งและพัฒนาคุณภาพชีวิตของชุมชน</p>	<p>นโยบายที่ ๓ เศรษฐกิจ</p>
	<p><b>๕.๒ การส่งเสริมอาชีพ</b>          ๕.๒.๑ ส่งเสริมการประกอบอาชีพเสริมของกลุ่มแม่บ้าน กลุ่มอาชีพต่างๆ และวิสาหกิจชุมชน          ๕.๒.๒ ส่งเสริมการผลิตและจำหน่ายสินค้า OTOP สู่ประชาคมอาเซียน          ๕.๒.๓ การส่งเสริมด้านการตลาดและการเปลี่ยนแปลงสินค้า          ๕.๒.๔ ส่งเสริมเศรษฐกิจพอเพียงตามแนวพระราชดำริฯ          ๕.๒.๕ ส่งเสริมกองทุนหมู่บ้านและชุมชน เพื่อยกระดับไปสู่สถาบันการเงินชุมชน          ๕.๒.๖ ค้นหาและพัฒนาปราชญ์ชาวบ้าน ให้ขยายความรู้ ความสามารถสู่ภาคการพาณิชย์          ๕.๒.๗ พัฒนาขีดความสามารถกลุ่ม OTOP และกลุ่มอาชีพต่างๆสู่เชิงพาณิชย์          ฯลฯ</p>	<p>ยุทธศาสตร์ที่ ๒ เสริมสร้างความเข้มแข็งระบบอาหารปลอดภัยอย่างครบวงจร          ยุทธศาสตร์ที่ ๔ สร้างความเข้มแข็งและพัฒนาคุณภาพชีวิตชุมชน</p>	<p>นโยบายที่ ๓ เศรษฐกิจ</p>
	<p><b>๕.๓ การพัฒนาศักยภาพเกษตรกรและการพัฒนาด้านการเกษตร</b>          ๕.๓.๑ การพัฒนาศักยภาพเกษตรกร          ๕.๓.๒ ส่งเสริมด้านการตลาดของผลผลิตทางการเกษตร          ๕.๓.๓ ส่งเสริมความรู้และเทคโนโลยีทางการเกษตร          ๕.๓.๔ ขยายพันธุ์สัตว์นำคืนสู่ธรรมชาติ          ๕.๓.๕ การส่งเสริมการเกษตรปลอดสารพิษและใช้ปุ๋ยอินทรีย์แทนปุ๋ยเคมี          ๕.๓.๖ ส่งเสริมเกษตรทฤษฎีใหม่          ๕.๓.๗ ตัดตั้งโรงงานผลิตปุ๋ยอินทรีย์          ๕.๓.๘ ส่งเสริมการปลูกพืชเศรษฐกิจ          ฯลฯ</p>	<p>ยุทธศาสตร์ที่ ๒ เสริมสร้างความเข้มแข็งระบบอาหารปลอดภัยอย่างครบวงจร</p>	<p>นโยบายที่ ๓ เศรษฐกิจ</p>
	<p><b>๕.๔ การวิสาหกิจชุมชน</b>          ๕.๔.๑ พัฒนานวัตกรรมของวิสาหกิจชุมชนทั้งภาคการผลิตสินค้าและบริการ          ๕.๔.๒ การพัฒนาให้ความรู้ภาคการผลิตและตลาดแรงงานให้มีความเข้มแข็งและสามารถแข่งขันได้          ฯลฯ</p>	<p>ยุทธศาสตร์ที่ ๒ เสริมสร้างความเข้มแข็งระบบอาหารปลอดภัยอย่างครบวงจร</p>	<p>นโยบายที่ ๓ เศรษฐกิจ</p>

<p><b>๖. การพัฒนาด้านการบริหารจัดการ</b></p>	<p><b>๖.๑ การส่งเสริมการมีส่วนร่วมของประชาชน</b>          ๖.๑.๑ อบจ.ห่วงใยรับใช้ประชาชน          ๖.๑.๒ การเสริมศักยภาพให้ชุมชนเข้มแข็ง          ๖.๑.๓ พัฒนาเพิ่มศักยภาพประชาชนในการมีส่วนร่วม          ๖.๑.๔ ให้ความรู้กับประชาชนเกี่ยวกับกฎหมายรัฐธรรมนูญและกฎหมายอื่นๆที่เกี่ยวข้องที่ประชาชนควรรู้          ฯลฯ</p>	<p>ยุทธศาสตร์ที่ ๔ สร้างความเข้มแข็งและพัฒนาคุณภาพชีวิตชุมชน</p>	<p>นโยบายที่ ๘ การบริหารกิจการบ้านเมืองที่ดี</p>
	<p><b>๖.๒ การพัฒนาบุคลากร พัฒนาศูนย์และอุปกรณ์ในการปฏิบัติราชการ</b>          ๖.๒.๑ พัฒนาศักยภาพของบุคลากรของ อบท.          ๖.๒.๑ ปรับปรุงระบบการให้บริการประชาชน          ๖.๒.๓ จัดทำแผนที่ภาษี/ฐานข้อมูลภาษี          ๖.๒.๔ ปรับปรุงระบบการจัดหารายได้และจัดเก็บภาษี/ค่าธรรมเนียม          ๖.๒.๕ ส่งเสริมพัฒนาคุณธรรมจริยธรรม จิตสาธารณะให้กับผู้บริหาร สมาชิกสภาฯ ข้าราชการและพนักงานส่วนท้องถิ่น          ๖.๒.๖ จัดหาเครื่องมือเครื่องใช้ในการบริหารราชการและบริการประชาชน          ฯลฯ</p>	<p>ยุทธศาสตร์ที่ ๔ สร้างความเข้มแข็งและพัฒนาคุณภาพชีวิตชุมชน</p>	<p>นโยบายที่ ๘ การบริหารกิจการบ้านเมืองที่ดี</p>
	<p><b>๖.๓ การสนับสนุนการดำเนินการตามนโยบายของรัฐบาลและยุทธศาสตร์การพัฒนาจังหวัด</b>          ๖.๓.๑ การสนับสนุนการดำเนินการตามนโยบายของรัฐบาลและยุทธศาสตร์การพัฒนาจังหวัด          ฯลฯ</p>	<p>ยุทธศาสตร์ที่ ๔ สร้างความเข้มแข็งและพัฒนาคุณภาพชีวิตชุมชน</p>	<p>นโยบายที่ ๘ การบริหารกิจการบ้านเมืองที่ดี</p>
<p><b>๗. การส่งเสริมการท่องเที่ยว</b></p>	<p><b>๗.๑ การส่งเสริมการท่องเที่ยว</b>          ๗.๑.๑ ปรับปรุงสถานที่ท่องเที่ยว          ๗.๑.๒ ปรับปรุงเส้นทางคมนาคมเข้าสู่แหล่งท่องเที่ยว          ๗.๑.๓ ประชาสัมพันธ์แหล่งท่องเที่ยว (รวมทั้งเขียนป้ายประชาสัมพันธ์ภาษาอังกฤษ)          ๗.๑.๔ ส่งเสริมการท่องเที่ยวตามลำน้ำ แม่น้ำลำคลอง และแหล่งท่องเที่ยวอื่นๆ ภายในจังหวัดปทุมธานี          ๗.๑.๕ พัฒนาศูนย์ข้อมูลทางประวัติศาสตร์ของจังหวัด          ๗.๑.๖ สนับสนุนการจำหน่ายสินค้าของดีเมืองปทุมในบริเวณแหล่งท่องเที่ยวและจุดบริการอื่นๆ          ฯลฯ</p>	<p>ยุทธศาสตร์ที่ ๓ ส่งเสริมการสร้างมูลค่าเพิ่มจากการท่องเที่ยว</p>	<p>นโยบายที่ ๓ เศรษฐกิจ</p>

## ๒. ยุทธศาสตร์ขององค์กรปกครองส่วนท้องถิ่น

๒.๑. วิสัยทัศน์ วิสัยทัศน์ (Vision) องค์กรบริหารส่วนตำบลท้ายเกาะ

“เป็นเลิศด้านการพัฒนา บริหารงานด้วยความโปร่งใส ใส่ใจประชาชน”

### ๒.๒. ยุทธศาสตร์

ยุทธศาสตร์และแนวทางการพัฒนาองค์กรบริหารส่วนตำบลท้ายเกาะ

ยุทธศาสตร์ที่ ๑ ส่งเสริมการพัฒนาการสาธารณสุขปศุสัตว์

แนวทางการพัฒนา

๑. พัฒนาปรับปรุงระบบสาธารณสุขปศุสัตว์

๒. ก่อสร้างและบำรุงรักษาเส้นทางคมนาคม

ยุทธศาสตร์ที่ ๒ ส่งเสริมคุณภาพชีวิต

แนวทางการพัฒนา

๑. การส่งเสริมความปลอดภัยในชีวิตและทรัพย์สิน

๒. การสังคมสงเคราะห์

๓. การพัฒนาและแก้ไขปัญหาทางสังคม

๔. การส่งเสริมการดูแลสุขภาพอนามัยและการกีฬา

๕. การส่งเสริมการศึกษา การเรียนรู้ ข้อมูลข่าวสาร

ยุทธศาสตร์ที่ ๓ การบำรุง รักษาคุณภาพสิ่งแวดล้อม

แนวทางการพัฒนา

๑. การพัฒนาสิ่งแวดล้อม

ยุทธศาสตร์ที่ ๔ การอนุรักษ์ศิลปวัฒนธรรมประเพณี และภูมิปัญญาท้องถิ่น

แนวทางการพัฒนา

๑. ส่งเสริมเอกลักษณ์ศิลปวัฒนธรรมประเพณีและภูมิปัญญาท้องถิ่น

ยุทธศาสตร์ที่ ๕ การส่งเสริมการเศรษฐกิจ

แนวทางการพัฒนา

๑. การส่งเสริมการลงทุน

๒. การส่งเสริมอาชีพ

๓. การพัฒนาศักยภาพเกษตรกรและการพัฒนาด้านการเกษตร

ยุทธศาสตร์ที่ ๖ การพัฒนาการบริหารจัดการ

แนวทางการพัฒนา

๑. การส่งเสริมการมีส่วนร่วมของประชาชน

๒. การพัฒนาบุคลากร พัฒนาสถานที่และอุปกรณ์ในการปฏิบัติราชการ

๓. การสนับสนุนการดำเนินการตามนโยบายของรัฐบาลและยุทธศาสตร์การพัฒนาจังหวัด

## ยุทธศาสตร์ที่ ๗ การส่งเสริมการท่องเที่ยว

### แนวทางการพัฒนา

#### ๑. ส่งเสริมการท่องเที่ยว

### ๒.๓. เป้าประสงค์ ตัวชี้วัด ค่าเป้าหมายกลยุทธ์

#### ๑. ยุทธศาสตร์ส่งเสริมการพัฒนาการสาธารณสุขปภค

##### พันธกิจ

พัฒนาโครงสร้างพื้นฐาน การคมนาคมขนส่ง ระบบสาธารณสุขปภคและสาธารณสุขการให้ได้มาตรฐาน และเพียงพอต่อความต้องการของประชาชน

##### เป้าประสงค์

๑. เพื่อซ่อมแซม ปรับปรุง บำรุงรักษาระบบประปาอย่างมีประสิทธิภาพและมีน้ำอย่างเพียงพอ
๒. เพื่อปรับปรุงเส้นทางคมนาคมให้สามารถสัญจรไปมาได้อย่างสะดวก และงานก่อสร้างต่างๆ ที่ได้มาตรฐาน

##### ตัวชี้วัดระดับเป้าประสงค์

๑. ทุกครัวเรือนมีน้ำสะอาดและมีคุณภาพไว้ใช้อุปโภคบริโภค
๒. เส้นทางคมนาคมที่มีมาตรฐาน มีความสะดวก ปลอดภัยในการสัญจรไป-มา

##### กลยุทธ์/แนวทางการพัฒนาและตัวชี้วัดระดับกลยุทธ์

กลยุทธ์/แนวทางการพัฒนา	ตัวชี้วัดระดับกลยุทธ์
๑. พัฒนาปรับปรุงระบบสาธารณสุขปภค สาธารณูปการ	-หมู่บ้านมีน้ำใช้เพียงพอ ตลอดปี
๒. ก่อสร้างและบำรุงรักษาเส้นทางคมนาคม	-จำนวนเส้นทางที่ได้รับการก่อสร้าง /ปรับปรุง/ซ่อมแซม

##### หน่วยงานรับผิดชอบหลัก

กองช่าง

##### ความเชื่อมโยง

ยุทธศาสตร์จังหวัด : ๑.ส่งเสริมการจัดการสิ่งแวดล้อมแบบมีส่วนร่วม

ยุทธศาสตร์การพัฒนาของ อปท.ในเขตจังหวัด : ๑.ส่งเสริมการพัฒนาการสาธารณสุขปภค

## ๒. ยุทธศาสตร์ส่งเสริมคุณภาพชีวิต

### พันธกิจ

๑. พัฒนาด้านความปลอดภัยในชีวิตและทรัพย์สินของประชาชน โดยการจัดระเบียบชุมชน/สังคม และการรักษาความสงบเรียบร้อย มุ่งเน้นให้เป็นตำบลน่าอยู่ มีระบบป้องกันและบรรเทาสาธารณภัยที่มีประสิทธิภาพ
๒. ส่งเสริมสาธารณสุขมูลฐานและสนับสนุนการจัดสวัสดิการสังคม แก่ ผู้ด้อยโอกาส ผู้สูงอายุ คนพิการ และผู้ป่วยเอดส์ ให้มีความเป็นอยู่ที่ดีขึ้น ให้สามารถดำรงชีวิตอยู่ในสังคมได้อย่างเป็นสุข
๓. ส่งเสริมการป้องกันปัญหายาเสพติดและบำบัดผู้ติดยาเสพติด
๔. ส่งเสริมและสนับสนุนการสาธารณสุข การป้องกันและควบคุมโรค เพื่อให้ประชาชนมีคุณภาพชีวิตที่ดีและได้รับบริการสาธารณสุขที่มีประสิทธิภาพ
๕. การพัฒนาคุณภาพการศึกษาให้ได้มาตรฐาน และส่งเสริมให้ความรู้แก่ประชาชนเพื่อเตรียมความพร้อมสู่ประชาคมอาเซียน

### เป้าประสงค์

๑. เพื่อให้ประชาชนมีการเตรียมความพร้อมในการป้องกันและแก้ไขปัญหาสาธารณสุขภัยให้ชุมชน/สังคม มีความสงบเรียบร้อย
๒. เพื่อช่วยเหลือประชาชนได้รับการสงเคราะห์และพัฒนาคุณภาพชีวิตให้ดีขึ้น
๓. เพื่อป้องกันและแก้ไขปัญหาด้านสังคม
๔. เพื่อให้ประชาชนมีสุขภาพแข็งแรงปราศจากโรคติดต่อ
๕. เพื่อส่งเสริมการศึกษา การเรียนรู้ ข้อมูลข่าวสาร

### ตัวชี้วัดระดับเป้าประสงค์

๑. ประชาชนมีความพร้อมในการดำเนินการป้องกันและแก้ไขปัญหาสาธารณสุขภัยประชาชนมีความปลอดภัยในชีวิตและทรัพย์สิน
๒. สงเคราะห์เบี้ยยังชีพให้กับผู้สูงอายุ คนพิการและผู้ป่วยเอดส์ตามหลักเกณฑ์ตามนโยบายของรัฐบาลอย่างทั่วถึง
๓. ประชาชนมีคุณภาพชีวิตที่ดี
๔. ประชาชนมีสุขภาพอนามัยที่ดีได้รับการสาธารณสุขที่มีคุณภาพและมาตรฐานอย่างเท่าเทียม
๕. ชุมชนได้รับทราบข้อมูลข่าวสารอย่างทั่วถึง

### กลยุทธ์/แนวทางการพัฒนาและตัวชี้วัดระดับกลยุทธ์

กลยุทธ์/แนวทางการพัฒนา	ตัวชี้วัดระดับกลยุทธ์
๑.การส่งเสริมความปลอดภัยในชีวิตและทรัพย์สิน ๒.การสังคมสงเคราะห์๓.การพัฒนาและแก้ไขปัญหาด้านสังคม๔.การส่งเสริมการดูแลสุขภาพอนามัยและการกีฬา๕. การส่งเสริมการศึกษา การเรียนรู้ ข้อมูลข่าวสาร	-หมู่บ้านมีความสงบเรียบร้อย-ร้อยละ ๑๐๐ ผู้มีคุณสมบัติครบถ้วนและได้ลงทะเบียนได้รับการสงเคราะห์เบี้ยยังชีพครบทุกคน-ประชาชนในหมู่บ้านมีคุณภาพชีวิตที่ดีขึ้น-จำนวนโครงการ/กิจกรรมที่ดำเนินการ-จำนวนโครงการ/กิจกรรมที่ดำเนินการ

**หน่วยงานรับผิดชอบหลัก**

สำนักปลัดฯ / กองช่าง / กองการศึกษาฯ / กองสาธารณสุขฯ

**ความเชื่อมโยง**

ยุทธศาสตร์จังหวัด : ๔ สร้างความเข้มแข็งและพัฒนาคุณภาพชีวิตของชุมชน

ยุทธศาสตร์การพัฒนาของ อปท.ในเขตจังหวัด : ๒. ส่งเสริมคุณภาพชีวิต

**๓.ยุทธศาสตร์การบำรุง รักษาคุณภาพสิ่งแวดล้อม**

**พันธกิจ**

พัฒนาการบริหารจัดการทรัพยากรธรรมชาติให้คงอยู่และส่งเสริมให้ประชาชนมีจิตสำนึกในการอนุรักษ์ทรัพยากรธรรมชาติและรักษาสิ่งแวดล้อม

**เป้าประสงค์**

เพื่อประชาชนมีส่วนร่วมในการอนุรักษ์ทรัพยากรธรรมชาติและสิ่งแวดล้อม

**ตัวชี้วัดระดับเป้าประสงค์**

ประชาชนมีการรณรงค์ในการอนุรักษ์ทรัพยากรธรรมชาติให้คงอยู่

**กลยุทธ์/แนวทางการพัฒนาและตัวชี้วัดระดับกลยุทธ์**

กลยุทธ์/แนวทางการพัฒนา	ตัวชี้วัดระดับกลยุทธ์
๑. การพัฒนาสิ่งแวดล้อม	-หมู่บ้านไม่ถูกรบกวนจากมลพิษ

**หน่วยงานรับผิดชอบหลัก**

กองช่าง/กองสาธารณสุขฯ

**ความเชื่อมโยง.**

ยุทธศาสตร์จังหวัด : ๔ สร้างความเข้มแข็งและพัฒนาคุณภาพชีวิตของชุมชน

ยุทธศาสตร์การพัฒนาของ อปท.ในเขตจังหวัด : ๓. การบำรุง รักษาคุณภาพสิ่งแวดล้อม



### ๔. ยุทธศาสตร์การอนุรักษ์ศิลปวัฒนธรรมประเพณี และภูมิปัญญาท้องถิ่น

#### พันธกิจ

ส่งเสริม บำรุงรักษาศาสนา ศิลปวัฒนธรรม จารีตประเพณี ภูมิปัญญาท้องถิ่นและวัฒนธรรมท้องถิ่น

#### เป้าประสงค์

๑. เพื่อบำรุงรักษาศาสนาและอนุรักษ์ศิลปวัฒนธรรม ประเพณี แหล่งเรียนรู้ ภูมิปัญญาท้องถิ่นและวัฒนธรรมท้องถิ่นให้คงอยู่สืบไป

#### ตัวชี้วัดระดับเป้าประสงค์

๑. ประชาชนร่วมกิจกรรมด้านศาสนา
๒. ประชาชนมีส่วนร่วมสืบทอด พิธีกรรม อนุรักษ์ศิลปะ วัฒนธรรม ประเพณี แหล่งเรียนรู้ ภูมิปัญญาท้องถิ่นและวิถีชีวิตชาวไทย-รามัญให้คงอยู่สืบไป

#### กลยุทธ์/แนวทางการพัฒนาและตัวชี้วัดระดับกลยุทธ์

กลยุทธ์/แนวทางการพัฒนา	ตัวชี้วัดระดับกลยุทธ์
๑.ส่งเสริมเอกลักษณ์ศิลปวัฒนธรรมประเพณีและภูมิปัญญาท้องถิ่น	-จำนวนโครงการ/กิจกรรม

#### หน่วยงานรับผิดชอบหลัก

กองการศึกษาฯ /สำนักปลัดฯ

#### ความเชื่อมโยง

ยุทธศาสตร์จังหวัด : ๔ สร้างความเข้มแข็งและพัฒนาคุณภาพชีวิตของชุมชน

ยุทธศาสตร์การพัฒนาของ อปท.ในเขตจังหวัด : ๔ การอนุรักษ์ศิลปวัฒนธรรมประเพณี และภูมิปัญญาท้องถิ่น

### ๕. ยุทธศาสตร์การส่งเสริมการเศรษฐกิจ

#### พันธกิจ

ส่งเสริมและสนับสนุนด้านเศรษฐกิจ ด้วยการส่งเสริมอาชีพให้แก่ชุมชนนำไปสู่เศรษฐกิจชุมชนอย่างยั่งยืน

#### เป้าประสงค์

๑. เพื่อให้ประชาชนได้รับการพัฒนาอาชีพ ฝึกอบรมอาชีพ
๒. ส่งเสริมและสนับสนุนให้ประชาชนได้เรียนรู้หลักปรัชญาเศรษฐกิจพอเพียงมาใช้ในการดำเนินชีวิต

#### ตัวชี้วัดระดับเป้าประสงค์

๑. ประชาชนมีอาชีพ มีรายได้เพียงพอ
๒. แหล่งเรียนรู้ตามแนวทางเศรษฐกิจพอเพียงส่งเสริมงานด้านการเกษตร การฝึกอบรม การประกอบอาชีพตามแนวคิดเศรษฐกิจพอเพียง

#### กลยุทธ์/แนวทางการพัฒนาและตัวชี้วัดระดับกลยุทธ์

กลยุทธ์/แนวทางการพัฒนา	ตัวชี้วัดระดับกลยุทธ์
๑. การส่งเสริมการลงทุน ๒. การส่งเสริมอาชีพ ๓. การพัฒนาศักยภาพเกษตรกรและการพัฒนาด้านการเกษตร	-จำนวนโครงการ/กิจกรรมที่ดำเนินการ-คนในครัวเรือนมีรายได้เฉลี่ยไม่น้อยกว่าคนละ ๓๐,๐๐๐ บาท/ปี-จำนวนโครงการ/กิจกรรมที่ดำเนินการ

#### หน่วยงานรับผิดชอบหลัก

สำนักปลัดฯ/ กองสาธารณสุขฯ

#### ความเชื่อมโยง

ยุทธศาสตร์จังหวัด : ๑. ส่งเสริมการจัดการสิ่งแวดล้อมแบบมีส่วนร่วม  
๔ สร้างความเข้มแข็งและพัฒนาคุณภาพชีวิตของชุมชน

ยุทธศาสตร์การพัฒนาของ อปท.ในเขตจังหวัด : ๕. การส่งเสริมการเศรษฐกิจ

## ๖.ยุทธศาสตร์การพัฒนาด้านการบริหารจัดการ

### พันธกิจ

๑. ส่งเสริมและสร้างระบบการมีส่วนร่วมในการตัดสินใจ การวางแผนพัฒนาการตรวจสอบเพื่อความโปร่งใสในการพัฒนาและการบริหารจัดการ
๒. ส่งเสริมและพัฒนาการบริหารจัดการองค์กรตามหลักธรรมาภิบาลและการบริการประชาชนอย่างมีคุณภาพ

### เป้าประสงค์

๑. เพื่อให้ประชาชนมีส่วนร่วมในการบริหารจัดการบ้านเมืองที่ดี
๒. เพื่อพัฒนาระบบการบริหารจัดการที่ดีมีประสิทธิภาพตามหลักการบริหารจัดการบ้านเมืองที่ดี
๓. เพื่อสนับสนุนการดำเนินการตามนโยบายของรัฐบาลและยุทธศาสตร์การพัฒนาจังหวัด

### ตัวชี้วัดระดับเป้าประสงค์

๑. ประชาชนมีส่วนร่วมเสนอแนวทางการพัฒนาท้องถิ่น
๒. การบริหารจัดการตามหลักธรรมาภิบาลอย่างมีประสิทธิภาพ
๓. การดำเนินการตามนโยบายของรัฐบาลและยุทธศาสตร์การพัฒนาจังหวัดเป็นไปอย่างมีประสิทธิภาพ

### กลยุทธ์/แนวทางการพัฒนาและตัวชี้วัดระดับกลยุทธ์

กลยุทธ์/แนวทางการพัฒนา	ตัวชี้วัดระดับกลยุทธ์
<ol style="list-style-type: none"><li>๑. การส่งเสริมการมีส่วนร่วมของประชาชน</li><li>๒. การพัฒนาบุคลากร พัฒนาสถานที่และอุปกรณ์ในการปฏิบัติราชการ</li><li>๓. การสนับสนุนการดำเนินการตามนโยบายของรัฐบาลและยุทธศาสตร์การพัฒนาจังหวัด</li></ol>	-ร้อยละ ๗๕ ของสัดส่วนประชาคมเข้ามามีส่วนร่วมในการพัฒนาตำบล-ร้อยละ ๘๕ ผ่านการประเมินมาตรฐานการปฏิบัติราชการและนิเทศของ อปท.ทั้ง ๔ ด้าน-จำนวนโครงการ/กิจกรรมที่ดำเนินการ

### หน่วยงานรับผิดชอบหลัก

สำนักปลัดฯ / กองคลัง / กองช่าง / กองการศึกษาฯ / กองสาธารณสุขฯ

### ความเชื่อมโยง

ยุทธศาสตร์จังหวัด : ๔ สร้างความเข้มแข็งและพัฒนาคุณภาพชีวิตของชุมชน

ยุทธศาสตร์การพัฒนาของ อปท.ในเขตจังหวัด : ๖.การพัฒนาด้านการบริหารจัดการ

### ๗.ยุทธศาสตร์การส่งเสริมการท่องเที่ยว

#### พันธกิจ

พัฒนาแหล่งท่องเที่ยว ตลอดจนส่งเสริมการท่องเที่ยวเชิงอนุรักษ์

#### เป้าประสงค์

เพื่อฟื้นฟูสถานที่ให้เป็นแหล่งท่องเที่ยว

#### ตัวชี้วัดระดับเป้าประสงค์

ฟื้นฟู ปรับปรุงภูมิทัศน์ให้สวยงาม สร้างความน่าสนใจแก่นักท่องเที่ยว

#### กลยุทธ์/แนวทางการพัฒนาและตัวชี้วัดระดับกลยุทธ์

กลยุทธ์/แนวทางการพัฒนา	ตัวชี้วัดระดับกลยุทธ์
๑. ส่งเสริมการท่องเที่ยว	จำนวนโครงการ/กิจกรรมที่ดำเนินการ

#### หน่วยงานรับผิดชอบหลัก

กองช่าง

#### ความเชื่อมโยง

ยุทธศาสตร์จังหวัด : ๓ เสริมสร้างการสร้างมูลค่าเพิ่มจากแหล่งท่องเที่ยว

ยุทธศาสตร์การพัฒนาของ อปท.ในเขตจังหวัด : ๗. การส่งเสริมการท่องเที่ยว

## ๒.๔. จุดยืนทางยุทธศาสตร์

### จุดยืนทางยุทธศาสตร์ (Positioning) ขององค์การบริหารส่วนตำบลท้ายเกาะ

#### จุดยืนองค์การบริหารส่วนตำบลท้ายเกาะ

ยุทธศาสตร์ที่ ๖ การพัฒนาด้านการบริหารจัดการ

##### แนวทางการพัฒนา

๑. การส่งเสริมการมีส่วนร่วมของประชาชน
๒. การพัฒนาบุคลากร พัฒนาสถานที่และอุปกรณ์ในการปฏิบัติราชการ
๓. การสนับสนุนการดำเนินการตามนโยบายของรัฐบาลและยุทธศาสตร์การพัฒนาจังหวัด

ยุทธศาสตร์ที่ ๗ การส่งเสริมการท่องเที่ยว

##### แนวทางการพัฒนา

๑. ส่งเสริมการท่องเที่ยว

ยุทธศาสตร์ที่ ๑ ส่งเสริมการพัฒนาการสาธารณสุขปโภค

##### แนวทางการพัฒนา

๑. พัฒนาปรับปรุงระบบสาธารณสุขปโภค
๒. ก่อสร้างและบำรุงรักษาเส้นทางคมนาคม

ยุทธศาสตร์ที่ ๒ ส่งเสริมคุณภาพชีวิต

##### แนวทางการพัฒนา

๑. การส่งเสริมความปลอดภัยในชีวิตและทรัพย์สิน
๒. การสังคมสงเคราะห์
๓. การพัฒนาและแก้ไขปัญหาทางสังคม
๔. การส่งเสริมการดูแลรักษาสุขภาพอนามัยและการกีฬา
๕. การส่งเสริมการศึกษา การเรียนรู้ ข้อมูล

ยุทธศาสตร์ที่ ๓ การบำรุง รักษาคุณภาพ

##### สิ่งแวดล้อม

##### แนวทางการพัฒนา

๑. การพัฒนาสิ่งแวดล้อม

“เป็นเลิศด้านการพัฒนา บริหารงานด้วยความโปร่งใส ใส่ใจประชาชน”

ยุทธศาสตร์ที่ ๕ การส่งเสริมการเศรษฐกิจ

##### แนวทางการพัฒนา

๑. การส่งเสริมการลงทุน
๒. การส่งเสริมอาชีพ
๓. การพัฒนาศักยภาพเกษตรกรและการพัฒนาด้านการเกษตร

ยุทธศาสตร์ที่ ๔ การอนุรักษ์

##### ศิลปวัฒนธรรม

ประเพณีและภูมิปัญญา

##### ท้องถิ่น

##### แนวทางการพัฒนา

๑. ส่งเสริมเอกลักษณ์ศิลปวัฒนธรรมประเพณี

## ๒.๕ ความเชื่อมโยงของยุทธศาสตร์ในภาพรวม

ความเชื่อมโยงยุทธศาสตร์การพัฒนาจังหวัดกับยุทธศาสตร์การพัฒนาขององค์การบริหารส่วนตำบลท้ายเกาะ

โครงสร้างความเชื่อมโยงแผนพัฒนาท้องถิ่นขององค์การบริหารส่วนตำบลท้ายเกาะ พ.ศ. ๒๕๖๑-๒๕๖๔

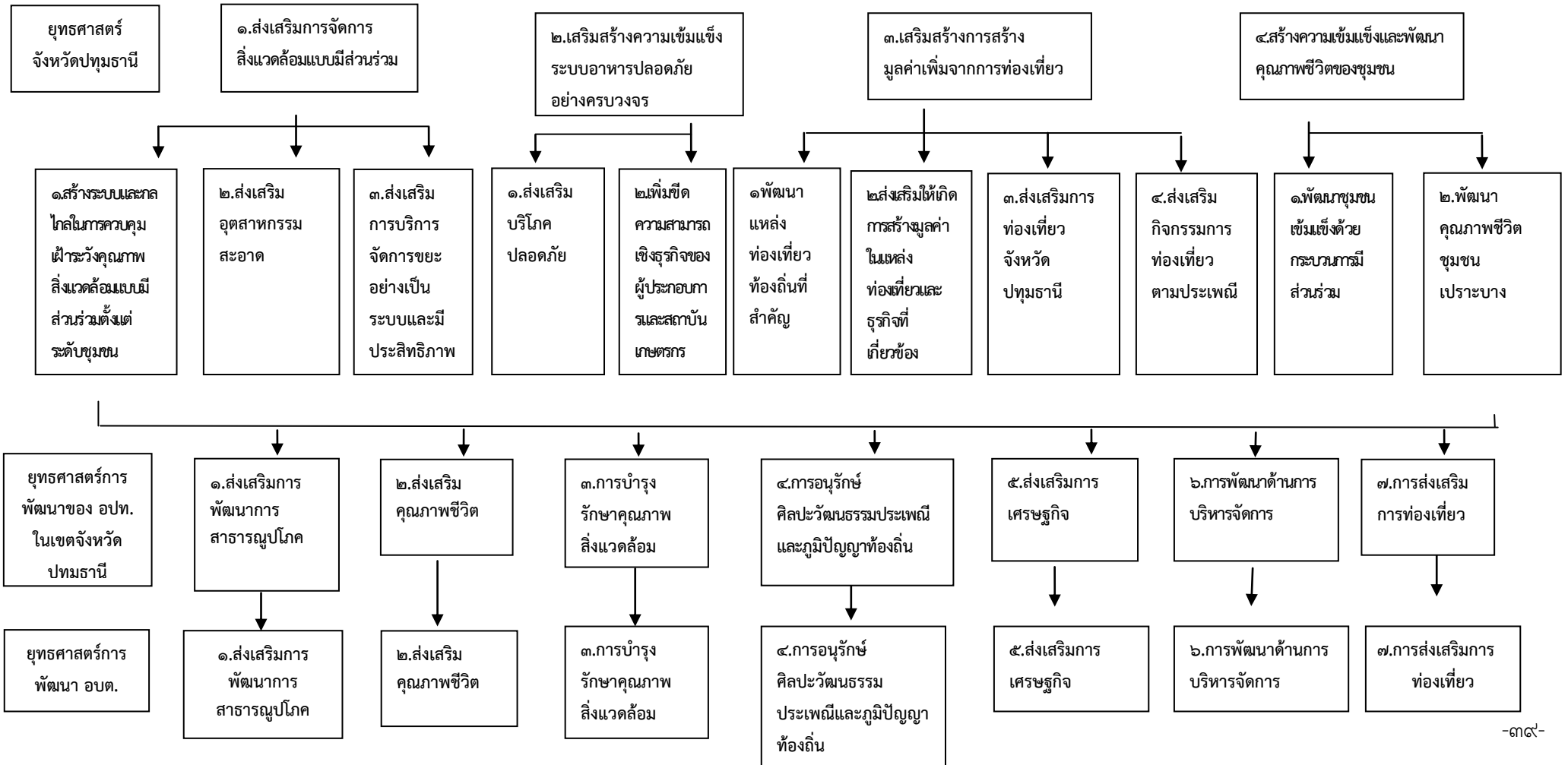

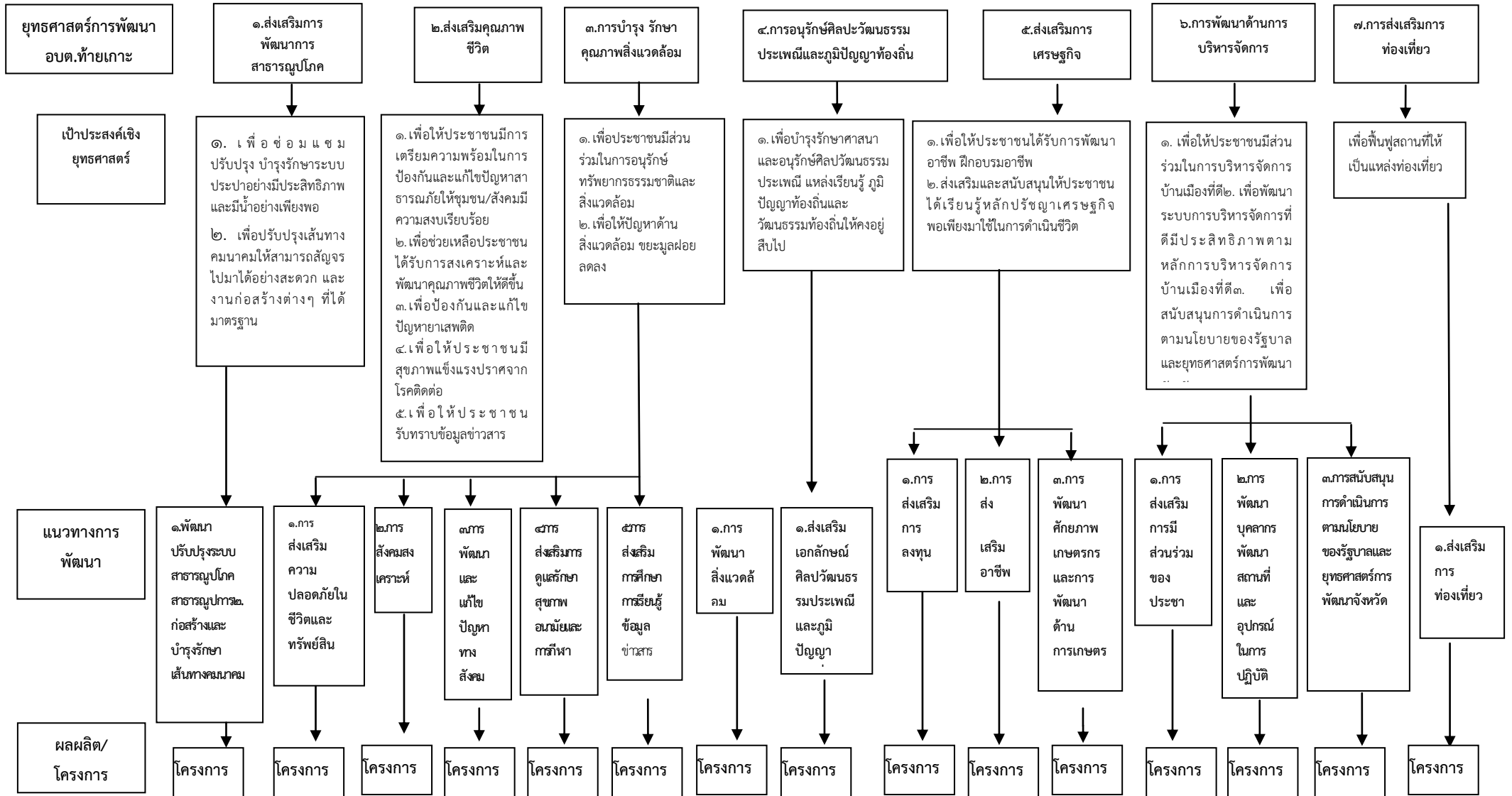

### ๓.การวิเคราะห์เพื่อพัฒนาท้องถิ่น

#### ๓.๑. การวิเคราะห์กรอบการจัดทำยุทธศาสตร์ขององค์กรปกครองส่วนท้องถิ่น

การจัดทำกรอบยุทธศาสตร์ขององค์การบริหารส่วนตำบลทำโดยเกาะด้วยเทคนิค SWOTAnalysis/Demand (DemandAnalysis) / Global Demandและ Trend (จุดแข็ง จุดอ่อน โอกาส และอุปสรรค) มีดังนี้

จุดแข็ง (Strength-S)	จุดอ่อน (Weakness-W)
<p>๑. อบต. มีทีมผู้บริหารที่พร้อมในการพัฒนาตำบล</p> <p>๒. มีงบประมาณเป็นของตนเองทำให้การบริหารงานแก้ไขปัญหาความเดือดร้อนของประชาชนได้รวดเร็วและทันต่อเหตุการณ์</p> <p>๓. อบต. มีเครื่องมือในการปฏิบัติงานและจัดบริการสาธารณะให้กับประชาชน</p> <p>๔. อบต.มีบุคลากรที่มีความพร้อมในการปฏิบัติงานตามนโยบายการบริหารงาน</p> <p>๕. อบต.มีการเผยแพร่ประชาสัมพันธ์ข้อมูลต่างๆของ อบต. และข่าวสารที่น่าสนใจ</p> <p>๖. มีภูมิประเทศภูมิอากาศ และสภาวะแวดล้อมที่เหมาะสมแก่การทำการเกษตร</p>	<p>๑.เครื่องมือเครื่องใช้มีอายุการใช้งานนานมากเกิดความชำรุดเสียหายบ่อยครั้ง</p> <p>๒. ระบบคมนาคมและระบบสาธารณสุขโรคสาธารณสุขการยังไม่เพียงพอ</p> <p>๓. ปัญหาแหล่งน้ำ คู คลอง มีเศษวัชพืช วัชพืชปกคลุมทำให้การระบายน้ำไม่ดี เกิดปัญหาน้ำท่วมในฤดูฝน</p> <p>๔. ปัญหาระบบการประชาสัมพันธ์ ข่าวสารยังไม่ทั่วถึง</p> <p>๕. ปัญหาสภาพสิ่งแวดลอมและขาดการจัดการที่เหมาะสม เช่น น้ำเสีย (จากโรงงาน) กลิ่น(จากโรงงาน) ขยะการกำจัดยังไม่ถูกต้องไม่มีสถานที่กำจัดขยะ</p> <p>๖. ปัญหาสังคม คุณภาพชีวิต และความเป็นอยู่ของประชาชน เช่น สวัสดิการสังคมยังไม่เพียงพอ ปัญหายาเสพติด ปัญหาความปลอดภัยในชีวิตและทรัพย์สิน ปัญหาใช้เลือดออก</p> <p>๗. สถานที่ออกกำลังกายยังไม่เพียงพอต่อความต้องการ</p> <p>๘. ประชาชนยังขาดการปลูกฝังและการเรียนรู้การใช้ทรัพยากรธรรมชาติอย่างถูกต้อง</p> <p>๙. ประชาชนมีส่วนร่วมในกิจกรรมสาธารณะน้อยเกินไปเยาวชนห่างไกลกิจกรรมทางศาสนา</p> <p>๑๐. กลุ่มอาชีพยังไม่สามารถรวมตัวได้เข้มแข็งและไม่มีความรู้ทางด้านการตลาดและการบริหารจัดการกลุ่มและการพัฒนาผลิตภัณฑ์</p> <p>๑๑.สถาบันครอบครัวไม่เข้มแข็งเนื่องจากกระแสสังคมให้ความสำคัญกับวัตถุและสภาวะเศรษฐกิจปัจจุบัน</p> <p>๑๒. ขาดทักษะขาดจิตสำนึกในการอนุรักษ์ทรัพยากรธรรมชาติ</p>



โอกาส (Opportunity - O)	อุปสรรค (Threat-T)
<p>๑.พระราชบัญญัติกำหนดแผนและขั้นตอนการกระจายอำนาจให้แก่องค์กรปกครองส่วนท้องถิ่น พ.ศ.๒๕๔๒ กำหนดให้ องค์กรปกครองส่วนท้องถิ่นมีอำนาจหน้าที่ในการจัดระบบ บริการสาธารณะเพื่อประโยชน์ของประชาชนในท้องถิ่น โดยที่ หน่วยงานราชการส่วนกลางและส่วนภูมิภาคส่งเสริมสนับสนุน การถ่ายโอนภารกิจให้แก่องค์กรบริหารส่วนตำบล</p> <p>๒.รัฐบาลสนับสนุนให้แต่ละท้องถิ่นมีบทบาทในการอนุรักษ์ ฟื้นฟู เผยแพร่ และถ่ายทอดวัฒนธรรม ประเพณี และภูมิ ปัญญาท้องถิ่นมากขึ้น</p> <p>๓.รัฐบาลมีนโยบายและให้ความสำคัญในการป้องกันและแก้ไข ปัญหาสิ่งแวดล้อม และปัญหาเสพติดมากขึ้น</p> <p>๔. ที่ตั้งมีถนนตัดผ่านหลายสายทำให้การคมนาคมขนส่งสะดวก ในการเดินทางเข้าออกกรุงเทพฯ และต่างจังหวัดการติดต่อ ประสานงานด้านต่างๆ สามารถทำได้รวดเร็วและสะดวกสบาย</p> <p>๕.ชุมชนมีวัฒนธรรม ประเพณี วิถีชีวิต และภูมิปัญญาท้องถิ่นที่ เป็นเอกลักษณ์ของตนเอง</p> <p>๖. ประชาชนมีความสามัคคีและอยู่กันอย่างสมานฉันท์เอื้อ อำนวยการต่อกัน</p> <p>๗.พื้นที่มีความเหมาะสมในการลงทุน เช่น การพัฒนาด้าน อสังหาริมทรัพย์ การประกอบกิจการโรงงานอุตสาหกรรมหรือ วิชากิจขนาดย่อม เนื่องจากมีความเจริญในด้านต่างๆ และอยู่ ใกล้เมืองหลวง</p> <p>๘.สามารถขอรับงบประมาณสนับสนุนจาก อปท. อื่นส่วน ราชการอื่นในการพัฒนาด้านโครงสร้างพื้นฐานด้านสังคมด้าน เศรษฐกิจด้านแหล่งน้ำและด้านการเมืองการบริหาร</p>	<p>๑. ระเบียบกฎหมายไม่เอื้อในการปฏิบัติเท่าที่ควร</p> <p>๒. การแก้ไขปัญหาที่ต้องขอความร่วมมือจากหน่วยงาน อื่นบางครั้งมีความล่าช้าไม่สามารถตอบสนองความ ต้องการให้กับประชาชนได้ทันเวลา</p> <p>๓. ปัญหาด้านเศรษฐกิจตกต่ำ ส่งผลให้ผลผลิตทางการ เกษตรราคาตกต่ำ ราคาสินค้าและน้ำมันที่เพิ่มสูงขึ้น</p> <p>๔. โรงงานในเขตพื้นที่ก่อมลพิษทางน้ำและอากาศ</p> <p>๕. ประชากรแฝงมากบริหารจัดการได้ยาก</p> <p>๖. ขาดการวางผังเมืองที่ดี๗. สื่อต่างๆเช่นโทรศัพท์ อินเทอร์เน็ตเข้ามามีอิทธิพลต่อเด็กและเยาวชนทำให้กระแส บริโภคนิยมและวัตถุนิยมรุนแรงมากขึ้นทำลายวิถีชีวิต ดั้งเดิมของประชาชน</p>

จากผลการวิเคราะห์ศักยภาพเพื่อประเมินสถานการณ์การพัฒนาในปัจจุบันและโอกาสการ พัฒนาในอนาคตด้วยเทคนิค SWOT analysis ปรากฏว่า องค์กรบริหารส่วนตำบลท้ายเกาะอยู่ใน สถานการณ์ (จุดอ่อน-โอกาส) สถานการณ์องค์กรมีโอกาสเป็นข้อได้เปรียบด้านการแข่งขันอยู่หลาย ประการแต่ติดขัดอยู่ตรงที่มีปัญหาอุปสรรคที่เป็นจุดอ่อนอยู่หลายอย่างเช่นกันดังนั้นทางออกคือกล ยุทธ์การพลิกตัว (Turnaround-oriented Strategy) เพื่อจัดหรือแก้ไขจุดอ่อนภายในต่างๆให้พร้อมที่ จะฉกฉวยโอกาสต่างๆที่เปิดให้

### ๓.๒ การประเมินสถานการณ์สภาพแวดล้อมภายนอกที่เกี่ยวข้อง

#### สถานการณ์การเปลี่ยนแปลงที่มีผลต่อการพัฒนาประเทศ

ประเทศไทยยังต้องเผชิญกับการเปลี่ยนแปลงที่สำคัญทั้งในระดับโลกและภายในประเทศซึ่งมีผลกระทบทั้งที่เป็นโอกาสและความเสี่ยงต่อการพัฒนาประเทศดังนี้

#### (๑) การเปลี่ยนแปลงสำคัญระดับโลก

๑) กฎกติกาใหม่ของโลกหลายด้านส่งผลให้ทุกประเทศต้องปรับตัววิกฤตเศรษฐกิจและการเงินของโลกที่ผ่านมาได้ส่งผลให้เกิดการปรับเปลี่ยนกฎระเบียบในการบริหารจัดการเศรษฐกิจโลกทั้งด้านการค้าการลงทุนการเงินสิ่งแวดล้อมและสังคมเพื่อการจัดระเบียบใหม่ที่สำคัญของโลกครอบคลุมถึงกฎระเบียบด้านการค้าและการลงทุนที่เน้นสร้างความโปร่งใสและแก้ปัญหาโลกร้อนมากขึ้นการคุ้มครองทรัพย์สินทางปัญญาความร่วมมือระหว่างประเทศและการกำกับดูแลด้านการเงินที่เข้มงวดมากขึ้นพันธกรณีและข้อตกลงเกี่ยวกับการเปลี่ยนแปลงสภาพภูมิอากาศมาตรการทางการค้าที่เกี่ยวข้องกับการแก้ไขปัญหาโลกร้อนและกฎระเบียบด้านสังคมมีบทบาทสำคัญมากขึ้นโดยเฉพาะด้านสิทธิมนุษยชนที่ให้ความสำคัญกับการส่งเสริมให้เกิดความเคารพและรักษาคีร์ติศรีความเป็นมนุษย์ของทุกคนอย่างเท่าเทียมกันกฎกติกาใหม่เหล่านี้จะเป็นเครื่องมือในการต่อรองทางการค้า ที่ผลักดันผู้ประกอบการไทยให้จำเป็นต้องยกระดับการผลิตให้ได้มาตรฐานที่กำหนดเพื่อสามารถแข่งขันได้ข้อตกลงระหว่างประเทศด้านสิ่งแวดล้อมสิทธิมนุษยชนและธรรมาภิบาลจะเป็นแรงกดดันให้ต้องปรับกระบวนการผลิตที่คำนึงถึงสิ่งแวดล้อมมากขึ้นให้ความสำคัญกับการแสดงความรับผิดชอบต่อสังคมและการสร้างความเป็นธรรมในการแข่งขันให้สูงขึ้น

๒) การปรับตัวเข้าสู่เศรษฐกิจโลกแบบหลายศูนย์กลางรวมทั้งภูมิภาคเอเชียทวีความสำคัญเพิ่มขึ้นโดยเฉพาะกลุ่มประเทศอุตสาหกรรมใหม่อาทิฮ่องกง เกาหลี สิงคโปร์ ไต้หวันและกลุ่มประเทศอาเซียนที่มีแนวโน้มเป็นศูนย์กลางการผลิตสินค้าอุตสาหกรรมโลกขณะที่นโยบายการเปิดประเทศของจีนรัสเซียพลวัตการขยายตัวของบราซิลและอินเดียและการเพิ่มขึ้นของชนชั้นกลางในภูมิภาคเอเชียจะเพิ่มกำลังซื้อในตลาดโลกนอกจากนี้การรวมกลุ่มเศรษฐกิจที่สำคัญต่อประเทศไทยในช่วงแผนพัฒนาฯ ฉบับที่๑๑ ได้แก่ การรวมกลุ่มในภูมิภาคเอเชียภายใต้กรอบการค้าเสรีของอาเซียนกับจีน ญี่ปุ่นและอินเดียและการเป็นประชาคมอาเซียนใน ปี๒๕๕๘ รวมทั้งกรอบความร่วมมืออื่นๆอาทิกรอบความร่วมมือเอเชียแปซิฟิกจะมีผลกระทบต่อการพัฒนาเศรษฐกิจและสังคมของไทยซึ่งต้องมีการเตรียมความพร้อมในหลายด้านโดยเฉพาะการพัฒนาทรัพยากรมนุษย์และการพัฒนาเทคโนโลยีต่างๆ

๓) การเข้าสู่สังคมผู้สูงอายุของโลกอย่างต่อเนื่องในช่วงแผนพัฒนาฯ ฉบับที่๑๑ ประชากรสูงอายุในโลกจะเพิ่มขึ้นอีก๘๑.๘ล้านคนและการเป็นสังคมผู้สูงอายุของประเทศสำคัญๆ ในโลก มีผลกระทบต่อเคลื่อนย้ายกำลังคนข้ามประเทศเกิดความหลากหลายทางวัฒนธรรมขณะที่โครงสร้างการผลิตเปลี่ยนจากการใช้แรงงานเข้มข้นเป็นการใช้องค์ความรู้และเทคโนโลยีมากขึ้นทำให้การพัฒนาคนมุ่งสร้างให้มีความรู้ทักษะและความชำนาญควบคู่ไปกับการพัฒนาเทคโนโลยีเพื่อใช้ทดแทนกำลังแรงงานที่ขาดแคลน ขณะเดียวกันประเทศที่เข้าสู่สังคมผู้สูงอายุจะมีรายจ่ายด้านสุขภาพเพิ่มขึ้นทำให้งบประมาณสำหรับการลงทุนพัฒนาด้านอื่นๆลดลง

๔) การเปลี่ยนแปลงภูมิอากาศโลกส่งผลให้สภาพภูมิอากาศแปรปรวนในช่วง ๓๐ ปีที่ผ่านมา อุณหภูมิโลกสูงขึ้นโดยเฉลี่ย ๐.๒ องศาเซลเซียสต่อทศวรรษส่งผลให้สภาพภูมิอากาศแปรปรวนก่อให้เกิดภัยพิบัติทางธรรมชาติบ่อยครั้งและทวีความรุนแรงอาทิแผ่นดินไหวดินถล่มภูเขาไฟระเบิดอุทกภัยวาตภัยแล้งไฟป่าระบบนิเวศในหลายพื้นที่ของโลกอ่อนแอสูญเสียพันธุ์พืชและสัตว์พื้นผิวโลกเปลี่ยนแปลงทางกายภาพ โดยเฉพาะการสูญเสียพื้นที่ชายฝั่งเนื่องจากระดับน้ำทะเล ที่สูงขึ้นนำไปสู่การย้ายถิ่นของประชากรที่อยู่อาศัยบริเวณชายฝั่งทะเลรวมทั้งสร้างความเสียหายต่อโครงสร้างพื้นฐานเขตท่องเที่ยวเขตอุตสาหกรรมที่มีการลงทุนสูงบริเวณพื้นที่ชายฝั่งโรคระบาดเพิ่มขึ้นก่อให้เกิดปัญหาสุขภาพของประชากรรวมทั้งการระบาดของโรคและแมลงศัตรูพืชจากสภาพอากาศที่เปลี่ยนแปลงสร้างความเสียหายแก่ผลผลิตทางการเกษตรและธัญญาหารของโลกรวมทั้งกระทบต่อภาคสังคมอาทิความยากจนการอพยพย้ายถิ่นและการแย่งชิงทรัพยากร

๕) ความมั่นคงทางอาหารและพลังงานของโลกมีแนวโน้มจะเป็นปัญหาสำคัญ ความต้องการพืชพลังงานสินค้าเกษตรและอาหารมีแนวโน้มเพิ่มขึ้นจากการเพิ่มประชากรโลกแต่การผลิตพืชอาหารลดลงด้วยข้อจำกัดด้านพื้นที่เทคโนโลยีที่มีอยู่และการเปลี่ยนแปลงของภูมิอากาศทำให้เกิดความขัดแย้งระหว่างการผลิตพืชอาหารและพืชพลังงานในอนาคตส่งผลให้ผลผลิตอาหารสู่ตลาดลดลงไม่เพียงพอกับความต้องการของประชากรโลกหรือมีราคาสูงเกินกว่ากำลังซื้อโดยเฉพาะในกลุ่มประเทศยากจนอาจนำไปสู่การเกิดวิกฤตอาหารโลก

๖) ความก้าวหน้าทางเทคโนโลยีมีบทบาทสำคัญต่อการพัฒนาเศรษฐกิจและสังคมรวมทั้งตอบสนองต่อการดำรงชีวิตของประชาชนมากยิ่งขึ้นทั้งเทคโนโลยีสารสนเทศและการสื่อสารนาโนเทคโนโลยีเทคโนโลยีชีวภาพและเทคโนโลยีเกี่ยวกับการทำงานของสมองและ จิตที่เป็นทั้งโอกาสหรือภัยคุกคามในการพัฒนาอาทิการจารกรรมข้อมูลธุรกิจหรือข้อมูลส่วนบุคคลประเทศที่พัฒนาเทคโนโลยีได้เข้าจะกลายเป็นผู้ซื้อและมีผลิตภาพต่ำไม่สามารถแข่งขันกับประเทศอื่น ๆ และการเข้าถึงเทคโนโลยีที่ไม่เท่าเทียมกันของกลุ่มคนในสังคมจะทำให้เกิดความเหลื่อมล้ำในการพัฒนาจึงเป็นความท้าทายในการเพิ่มขีดความสามารถในการแข่งขันและลดความเหลื่อมล้ำ

๗) การก่อการร้ายสากลเป็นภัยคุกคามประชาคมโลกการก่อการร้ายและอาชญากรรมข้ามชาติมีแนวโน้มขยายตัวทั่วโลกและรุนแรงมีรูปแบบและโครงข่ายที่ซับซ้อนมากขึ้นส่งผลกระทบต่อความมั่นคงของประเทศต้องเตรียมความพร้อมในการควบคุมปัจจัยที่เกื้อหนุนการก่อการร้ายและสร้างความร่วมมือในเวทีระหว่างประเทศเพื่อปกป้องผลประโยชน์ของชาติจากภัยก่อการร้าย

## (๒) การเปลี่ยนแปลงภายในประเทศ

๑) การเปลี่ยนแปลงสถานะด้านเศรษฐกิจอัตราการขยายตัวและเสถียรภาพทางเศรษฐกิจของประเทศไทยอยู่ในเกณฑ์ดีภาคอุตสาหกรรมเป็นภาคการผลิตที่มีบทบาทสูงภาคเกษตรเป็นแหล่งสร้างรายได้หลักของประชาชนส่วนใหญ่ในประเทศและเป็นฐานในการสร้างมูลค่าเพิ่มของภาคอุตสาหกรรมภาคบริการมีบทบาทสำคัญในการสร้างมูลค่าเพิ่มให้แก่เศรษฐกิจขณะที่การเชื่อมโยงเศรษฐกิจในประเทศกับต่างประเทศทำให้เกิดกิจกรรมทางเศรษฐกิจระหว่างประเทศโดยเฉพาะด้านการค้าและการลงทุนสำหรับการ

ลงทุนโดยตรงจากต่างประเทศยังคงมีบทบาทสำคัญต่อการขยายตัวของระบบเศรษฐกิจไทยแต่ภาวะเศรษฐกิจโลกที่ตกต่ำและขีดความสามารถในการแข่งขันลดลงทำให้บทบาทของการลงทุนในการขับเคลื่อนเศรษฐกิจมีแนวโน้มลดลงอย่างไรก็ตามระบบเศรษฐกิจของไทยมีความอ่อนแอด้านปัจจัยสนับสนุนในส่วนของวิทยาศาสตร์และเทคโนโลยีคุณภาพการบริการของโครงสร้างพื้นฐานกฎหมายและระเบียบทางเศรษฐกิจที่ไม่เอื้อต่อการจัดระบบการแข่งขันที่เป็นธรรมและเหมาะสมกับสถานการณ์การเปลี่ยนแปลงทางเศรษฐกิจ

๒) การเปลี่ยนแปลงสถานะด้านสังคมประเทศไทยก้าวสู่สังคมผู้สูงอายุจากการมีโครงสร้างประชากรที่วัยสูงอายุเพิ่มขึ้นวัยเด็กและวัยแรงงานลดลงคนไทยได้รับการพัฒนาศักยภาพทุกช่วงวัย แต่มีปัญหาคุณภาพการศึกษาและระดับสติปัญญาของเด็กพฤติกรรมเสี่ยงต่อสุขภาพและผลิตภาพแรงงานต่ำ ประชาชนได้รับการคุ้มครองทางสังคมเพิ่มขึ้นและมีการจัดสวัสดิการทางสังคม ในหลายรูปแบบแต่กลุ่มผู้ด้อยโอกาสยังไม่สามารถเข้าถึงบริการทางสังคมได้อย่างทั่วถึงความเหลื่อมล้ำทางรายได้ของประชากรและโอกาสการเข้าถึงทรัพยากรเป็นปัญหาการพัฒนาประเทศสังคมไทยเผชิญวิกฤตความเสื่อมถอยด้านคุณธรรมและจริยธรรมและมีการเปลี่ยนแปลงทางวัฒนธรรมที่หลากหลายรวมถึงเผชิญปัญหาการแพร่ระบาดของยาเสพติดและการเพิ่มขึ้นของการพนันโดยเฉพาะในกลุ่มเด็กและเยาวชนแต่คนไทยตื่นตัวทางการเมืองและให้ความสำคัญกับความรับผิดชอบต่อสังคมและธรรมาภิบาลมากขึ้น

๓) การเปลี่ยนแปลงสถานะด้านทรัพยากรธรรมชาติและสิ่งแวดล้อมทุนทรัพยากรธรรมชาติ เสื่อมโทรมการเปลี่ยนแปลงสภาพภูมิอากาศส่งผลซ้ำเติมให้ปัญหาทรัพยากรธรรมชาติและสิ่งแวดล้อมรุนแรงกระทบต่อผลผลิตภาคเกษตรและความยากจนการบริหารจัดการทรัพยากร ธรรมชาติและสิ่งแวดล้อมยังไม่มีประสิทธิภาพเท่าที่ควรขณะที่มีความขัดแย้งทางนโยบายในการบูรณาการการอนุรักษ์สิ่งแวดล้อมกับการพัฒนาเศรษฐกิจอย่างไรก็ตามประเทศไทยยังมีความมั่นคงด้านอาหารแม้จะต้องเผชิญกับความท้าทายจากการเปลี่ยนแปลงภูมิอากาศและความต้องการพืชพลังงาน

๔) การเปลี่ยนแปลงสถานะด้านการบริหารจัดการการพัฒนาประเทศประชาชน มีความตื่นตัวทางการเมืองสูงขึ้นแต่ความขัดแย้งทางการเมืองความไม่สงบในจังหวัดชายแดนภาคใต้ยังคงอยู่และส่งผลกระทบต่อเศรษฐกิจการดำรงชีวิตของประชาชนและความเชื่อมั่นของนานาชาติรวมทั้ง ความสงบสุขของสังคมไทย ขณะที่ประสิทธิภาพภาครัฐมีการเปลี่ยนแปลงในภาพรวมที่ดีขึ้น แต่ขีดความสามารถในการป้องกันการทุจริตต้องปรับปรุงการกระจายอำนาจประสบความสำเร็จในเรื่องการเพิ่มรายได้ให้องค์กรปกครองส่วนท้องถิ่นแต่มีความล่าช้าในการถ่ายโอนภารกิจและมีความไม่ชัดเจนในการแบ่งบทบาทหน้าที่กับราชการส่วนกลางขณะเดียวกันการคอร์รัปชันยังคงเป็นปัญหาสำคัญของไทยและเป็นอุปสรรคต่อการพัฒนาประเทศ

(๓)การประเมินความเสี่ยงประเทศไทยจะเผชิญกับความเสี่ยงที่ต้องเตรียมการสร้างภูมิคุ้มกันให้ประเทศพร้อมเผชิญการเปลี่ยนแปลงอย่างมีประสิทธิภาพ๖ประการดังนี้

๑) การบริหารภาครัฐอ่อนแอไม่สามารถขับเคลื่อนการบริหารจัดการได้อย่างมีประสิทธิภาพอำนาจรัฐถูกใช้เพื่อผลประโยชน์ของคนบางกลุ่มความสัมพันธ์ระหว่างภาครัฐกับภาคประชาชนและระหว่างประชาชนกับประชาชนในบางพื้นที่มีช่องว่างมากขึ้นประชาชนมีส่วนร่วมในการให้ข้อคิดเห็นแต่การมีส่วนร่วมตัดสินใจในระดับนโยบายมีน้อยเจ้าหน้าที่รัฐอ่อนไหวในการปฏิบัติตามที่การบังคับใช้

กฎหมายไม่จริงจังขณะที่ดัชนีภาพลักษณ์การคอร์รัปชันชี้ให้เห็นว่ายังคงมีการทุจริตประพฤติมิชอบและไม่โปร่งใสนำไปสู่ความเหลื่อมล้ำและไม่เป็นธรรมในมิติเศรษฐกิจสังคมการเมืองส่งผลกระทบต่อความเชื่อถือของต่างชาติที่มีต่อประเทศไทย

**๒) โครงสร้างทางเศรษฐกิจไม่สามารถรองรับการเจริญเติบโตอย่างยั่งยืนเศรษฐกิจไทย** ยังคงพึ่งพาเศรษฐกิจภายนอกประเทศทั้งการส่งออกสินค้าการลงทุนและการนำเข้าพลังงานจากต่างประเทศอย่างมากจึงมีความอ่อนไหวต่อความผันผวนของเศรษฐกิจโลกและปัจจัยแวดล้อมโลกที่เปลี่ยนแปลงไป การขยายตัวของเศรษฐกิจขึ้นอยู่กับปัจจัยการผลิตดั้งเดิมโดยเฉพาะทุนและแรงงานราคาถูกที่มีผลิตภาพการผลิตต่ำ เป็นอุปสรรคต่อการเพิ่มความสามารถในการแข่งขันในตลาดโลกขณะที่เศรษฐกิจในประเทศยังมีความเหลื่อมล้ำ ประชาชนระดับฐานรากซึ่งส่วนใหญ่อยู่ในภาคเกษตรมีรายได้น้อยเมื่อเทียบกับนอกภาคเกษตรประสบความยากจนและมีปัญหาหนี้สินเป็นปัจจัยบั่นทอนความเข้มแข็งของเศรษฐกิจไทย

**๓) โครงสร้างประชากรที่มีวัยสูงอายุเพิ่มขึ้นขณะที่ประชากรวัยเด็กและวัยแรงงานลดลง** ประเทศไทยจะเป็นสังคมผู้สูงอายุอย่างสมบูรณ์ในปี๒๕๖๘ขณะที่สัดส่วนประชากรวัยเด็กและวัยแรงงานลดลงอย่างต่อเนื่องในช่วงแผนพัฒนาฯฉบับที่๑๑อาจกระทบต่อความต้องการแรงงานในระบบเศรษฐกิจในอนาคต การแข่งขันเพื่อแย่งชิงแรงงานจะมีมากขึ้นโดยเฉพาะแรงงานคุณภาพภาครัฐและครัวเรือนจะมีภาระค่าใช้จ่ายเพิ่มขึ้นในการดูแลและพัฒนาคุณภาพชีวิตของผู้สูงอายุในด้านต่างๆ ส่งผลกระทบต่อภาระงบประมาณของภาครัฐและค่าใช้จ่ายของครัวเรือนในการดูแลสุขภาพอนามัยและการจัดสวัสดิการทางสังคม

**๔) ค่านิยมที่ตึงตังเสื่อมถอยและประเพณีดั้งเดิมถูกบิดเบือน** เนื่องด้วยการเปลี่ยนแปลงภายใต้กระแสโลกาภิวัตน์ส่งผลให้สังคมไทยมีความเป็นวัตถุนิยมให้ความสำคัญกับศีลธรรมและวัฒนธรรมที่ดีงามลดลงทั้งการดำรงชีวิตประจำวันการใช้ชีวิตและความสัมพันธ์กับผู้อื่นมุ่งหารายได้เพื่อสนองความต้องการบริโภคการช่วยเหลือเกื้อกูลกันลดลงความมีน้ำใจไมตรีน้อยลงแก่งแย่งเอาเปรียบกันขาดความสามัคคีไม่เคารพสิทธิผู้อื่นและขาดการยึดถือประโยชน์ส่วนรวม

**๕) ฐานทรัพยากรธรรมชาติและสภาพแวดล้อมของประเทศมีแนวโน้มเสื่อมโทรม** รุนแรงจากการเปลี่ยนแปลงทั้งในด้านกายภาพการใช้ประโยชน์การเปลี่ยนแปลงสภาพภูมิอากาศส่งผลให้สถานการณ์และแนวโน้มความเสื่อมโทรมของทรัพยากรธรรมชาติและสิ่งแวดล้อมทวีความรุนแรงโดยเฉพาะน้ำท่วมภัยแล้งการใช้ทรัพยากรอย่างสิ้นเปลืองไม่คุ้มค่าและปริมาณของเสียที่เพิ่มขึ้นนำไปสู่ความเสี่ยงต่อการสูญเสียความหลากหลายทางชีวภาพรวมไปถึงการกัดเซาะชายฝั่งอย่างต่อเนื่องขณะที่ภัยพิบัติจะเกิดขึ้นบ่อยครั้งกระทบต่อฐานการผลิตภาคเกษตรความมั่นคงด้านอาหารพลังงานสุขภาพและคุณภาพชีวิตของประชาชน

**๖) ประเทศไทยยังคงมีความเสี่ยงด้านความมั่นคง** ทั้งที่มาจากปัญหาการก่อความไม่สงบในประเทศปัญหาการก่อการร้ายวิกฤตเศรษฐกิจและการแข่งขันด้านต่างๆในเวทีระหว่างประเทศ รวมทั้งภัยพิบัติที่เกิดจากมนุษย์และธรรมชาติมีความรุนแรงและผลกระทบสูงในระยะต่อไปเป็นประเด็นท้าทายต่อการบริหารจัดการความเสี่ยงทั้งการบริหารวิกฤตการณ์เตรียมความพร้อมเพื่อตอบสนองอย่างฉับไวและการบริหารจัดการในภาวะฉุกเฉินรวมทั้งการเสริมสร้างศักยภาพของประเทศให้มีความเข้มแข็งทางเศรษฐกิจและสามารถแข่งขันได้ในเวทีโลกอย่างต่อเนื่อง

(๔) การสร้างภูมิคุ้มกันของประเทศเพื่อให้ประเทศไทยสามารถรองรับผลกระทบจากการเปลี่ยนแปลงได้อย่างมีประสิทธิภาพจำเป็นต้องสร้างและใช้ประโยชน์จากภูมิคุ้มกันประเทศ๕ประการดังนี้

๑) ประเทศไทยมีการปกครองในระบอบประชาธิปไตยอันมีพระมหากษัตริย์ทรงเป็นประมุขสถาบันพระมหากษัตริย์เป็นสถาบันหลักที่ยึดโยงคนในชาติให้เกาะเกี่ยวกันอย่างแน่นแฟ้นเป็นแบบอย่างในการดำเนินชีวิตของคนในสังคมโดยเฉพาะรัชกาลปัจจุบันที่ทรงเป็นแบบอย่างของการดำรงชีวิตบนทางสายกลางและความพอเพียงทรงยึดมั่นในประโยชน์สุขของพสกนิกรในทุกด้าน

๒) การพัฒนาประเทศให้อยู่บนฐานความรู้และเทคโนโลยีที่ทันสมัยการวิจัยพัฒนาวิทยาศาสตร์และเทคโนโลยีเป็นแรงขับเคลื่อนที่สำคัญสำหรับการพัฒนาประเทศในการปรับเปลี่ยนการผลิตจากการใช้ทรัพยากรธรรมชาติเงินทุนและแรงงานที่มีผลิตภาพต่ำไปสู่การใช้ความรู้และความชำนาญด้านวิทยาศาสตร์และเทคโนโลยี

๓) สังคมไทยมีค่านิยมและวัฒนธรรมที่ดึงมียึดโยงคนไทยให้เป็นปึกแผ่นลดอิทธิพลของความทันสมัยและความขัดแย้งในสังคมไทยประชาชนนำหลักปรัชญาของเศรษฐกิจพอเพียงมาประยุกต์ใช้กับชีวิตประจำวันครอบคลุมพร้อมเฉพาะความเป็นไทยที่มีจิตสำนึกและอัตลักษณ์ให้บุตรหลานได้ตระหนักถึงรากเหง้าของตนเอง

๔) ภาคการเกษตรเป็นฐานรายได้หลักและความมั่นคงด้านอาหารของประเทศก่อให้เกิดประโยชน์หลายด้านทั้งแหล่งสร้างงานแหล่งผลิตอาหารและเชื่อมโยงวิถีชีวิตของสังคมไทย มีส่วนสำคัญในการลดความยากจนสร้างงานและลดผลกระทบจากภาวะโลกร้อน

๕) ชุมชนท้องถิ่นเป็นกลไกที่มีความสามารถในการบริหารจัดการมีส่วนร่วมในการพัฒนาคุณภาพชีวิตและเชื่อมโยงกันเป็นสังคมสวัสดิการเป็นพลังหลักในการพัฒนาฐานรากของประเทศให้มั่นคงชุมชนพึ่งตนเองสามารถบรรเทาปัญหาเศรษฐกิจสังคมทรัพยากรธรรมชาติและสิ่งแวดล้อมในระดับท้องถิ่นได้อย่างมีประสิทธิภาพ

### (๓) ยุทธศาสตร์และนโยบายของคณะรักษาความสงบแห่งชาติ (คสช.) และรัฐบาล

#### ๓.๑ ยุทธศาสตร์หลัก

- (๑) ยุทธศาสตร์การสร้างความเป็นธรรมในสังคม
- (๒) ยุทธศาสตร์การพัฒนาค้นสู่สังคมแห่งการเรียนรู้ตลอดชีวิตอย่างยั่งยืน
- (๓) ยุทธศาสตร์สร้างความเข้มแข็งภาคการเกษตร ความมั่นคงของอาหาร และพลังงาน
- (๔) ยุทธศาสตร์การปรับโครงสร้างเศรษฐกิจสู่การเติบโตอย่างมีคุณภาพและยั่งยืน
- (๕) ยุทธศาสตร์การสร้างความเชื่อมโยงกับประเทศในภูมิภาคเพื่อความมั่นคงทางเศรษฐกิจและสังคม
- (๖) ยุทธศาสตร์การจัดการทรัพยากรธรรมชาติและสิ่งแวดล้อมอย่างยั่งยืน
- (๗) ยุทธศาสตร์ในการปรับปรุง เปลี่ยนแปลงโครงสร้างการบริหารงานของรัฐวิสาหกิจ ให้เกิดประโยชน์กับประชาชนในการใช้บริการอย่างแท้จริง

(๘) ยุทธศาสตร์ในเรื่องการปรับปรุงระบบโทรคมนาคม เทคโนโลยีของชาติให้เกิดความมั่นคงและยั่งยืนในอนาคตให้ทัดเทียมอาเซียน และประชาคมโลก

(๙) ยุทธศาสตร์ในการป้องกันและปราบปรามการทุจริต คอร์รัปชันอย่างยั่งยืน

### ๓.๒ ยุทธศาสตร์ชาติ

ได้กำหนดประเด็นที่เห็นควรดำเนินการ จำนวน ๑๗ เรื่อง ประกอบด้วย

- (๑) การสร้างความปรองดองและสมานฉันท์
- (๒) การขับเคลื่อนการแก้ไขปัญหาจังหวัดชายแดนภาคใต้
- (๓) การจัดการปัญหาแรงงานต่างด้าวและการค้ามนุษย์
- (๔) การป้องกัน ปราบปราม และบำบัดรักษาผู้ติดยาเสพติด
- (๕) การจัดการปัญหาที่ดินทำกิน
- (๖) การสร้างรายได้จากการท่องเที่ยวและบริการ
- (๗) การพัฒนาอุตสาหกรรมศักยภาพ
- (๘) การพัฒนาเศรษฐกิจดิจิทัล
- (๙) การพัฒนาเศรษฐกิจฐานรากและวิสาหกิจขนาดกลางและขนาดย่อม
- (๑๐) การพัฒนาพื้นที่เศรษฐกิจพิเศษ
- (๑๑) การพัฒนาโครงสร้างพื้นฐานและระบบโลจิสติกส์
- (๑๒) การส่งเสริมการวิจัยและพัฒนา
- (๑๓) การพัฒนาศักยภาพคนตามช่วงวัย
- (๑๔) การบริหารจัดการทรัพยากรน้ำ
- (๑๕) การพัฒนาและเพิ่มประสิทธิภาพการใช้พลังงานที่เป็นมิตรกับสิ่งแวดล้อม
- (๑๖) การบริหารจัดการขยะและของเสียอันตราย
- (๑๗) การป้องกัน ปราบปรามการทุจริตและประพฤติมิชอบ

### ๓.๓ ค่านิยมหลักของคนไทย

- (๑) มีความรักชาติ ศาสนา พระมหากษัตริย์ ซึ่งเป็นสถาบันหลักของชาติในปัจจุบัน
- (๒) ซื่อสัตย์ เสียสละ อดทน มีอุดมการณ์ในสิ่งที่ดีงามเพื่อส่วนรวม
- (๓) กตัญญู ต่อพ่อแม่ ผู้ปกครอง ครูบาอาจารย์
- (๔) ใฝ่หาความรู้ หมั่นศึกษา เล่าเรียน ทางตรงและทางอ้อม
- (๕) รักษาวัฒนธรรมประเพณีไทยอันงดงาม
- (๖) มีศีลธรรม รักษาความสัตย์ หวังดีต่อผู้อื่น เผื่อแผ่และแบ่งปัน
- (๗) เข้าใจ เรียนรู้ การเป็นประชาธิปไตยอันมีพระมหากษัตริย์ทรงเป็นประมุขที่ถูกต้อง
- (๘) มีระเบียบวินัย เคารพกฎหมาย ผู้น้อยรู้จักการเคารพผู้ใหญ่
- (๙) มีสติ รู้ตัว รู้คิด รู้ทำ รู้ปฏิบัติ ตามพระราชดำรัสของพระบาทสมเด็จพระเจ้าอยู่หัว

(๑๐) รู้จักดำรงตนอยู่โดยใช้หลักปรัชญาเศรษฐกิจพอเพียงตามพระราชดำรัสของ พระบาทสมเด็จพระเจ้าอยู่หัว รู้จักอดออมไว้ใช้เมื่อยามจำเป็น มีไว้พอกินพอใช้ ถ้าเหลือก็แจกจ่าย จำหน่าย และขยายกิจการ เมื่อมีความพร้อม โดยมีภูมิคุ้มกันที่ดี

(๑๑) มีความเข้มแข็งทั้งร่างกายและจิตใจ ไม่ยอมแพ้ต่ออำนาจฝ่ายต่ำ หรือกิเลส มีความ ละอาย เกรงกลัวต่อบาปตามหลักของศาสนา

(๑๒) คำนึงถึงผลประโยชน์ของส่วนรวม และต่อชาติมากกว่าผลประโยชน์ของตนเอง

### ๓.๔ นโยบายหรือยุทธศาสตร์ประชารัฐ

พลเอกประยุทธ์ จันทร์โอชา นายกรัฐมนตรี ได้กำหนดนโยบายหรือยุทธศาสตร์ประชารัฐ ขึ้นเพื่อเป็นแนวนโยบายในการสร้างความสามัคคีรวมพลังของผู้คนในสังคมไทยโดยไม่แยกฝักแยกฝ่ายและไม่ กันใครออกไป จากสังคมอีกทั้งยังเป็นสำนึกและหน้าที่ที่คนไทยทุกคนจะต้องร่วมมือกันในการปกป้องแผ่นดิน แม่จากภัยอันตรายทั้งปวงและร่วมกันพัฒนาชุมชนท้องถิ่นและประเทศชาติให้เจริญก้าวหน้ามั่นคงและยั่งยืน ประสานพลังการสร้างชาติที่ต้องเติบโตแบบเศรษฐกิจฐานรากเพื่อให้เกิดความยั่งยืน นโยบายหรือยุทธศาสตร์ ประชารัฐ จึงมีแนวคิดในเรื่องของความร่วมมือร่วมใจของรัฐและประชาสังคมเพื่อร่วมแก้ปัญหาเศรษฐกิจและ ขับเคลื่อนการพัฒนา ชาติทุกมิติที่เกิดขึ้นเพราะว่าประชารัฐเปิดโอกาสให้ประชาชนเข้ามามีส่วนในการพัฒนา ประเทศที่มีรูปแบบเครือข่าย โยงใยสัมพันธ์กันเสริมสร้างการมีส่วนร่วมของทุกภาคส่วนเป็นแนวทางการบริหาร ราชการแผ่นดินยุคปัจจุบันที่เกิดจากการหล่อหลอม รวมพลังของคนไทยทุกคน ทุกหมู่เหล่า เห็นได้จาก เพลง ชาติไทยซึ่งมีใจความว่า “ประเทศไทยรวมเลือดเนื้อชาติเชื้อไทยเป็นประชารัฐไผทของไทยทุกส่วนอยู่ดำรงคงไว้ ได้ทั้งมวลด้วยไทยล้วนหมายรักสามัคคี...”

### ๓.๕ การพัฒนาท้องถิ่นด้านอื่นๆ ตามอำนาจ หน้าที่

#### ๓.๕.๑ ด้านโครงสร้างพื้นฐาน

(๑) งานด้านการคมนาคมและการขนส่ง นำข้อมูลสภาพเส้นทางคมนาคม ทั้งทาง บกและทางน้ำในพื้นที่มาประกอบการวางแผน รวมถึงถนนที่องค์กรปกครองส่วนท้องถิ่นควรดำเนินการ ลงทะเบียนทางหลวงท้องถิ่นให้เป็นปัจจุบันเพื่อมีข้อมูลทางหลวงท้องถิ่นโดยระบุพิกัดที่ตั้งทางภูมิศาสตร์ และ ทราบว่าถนนสายใด อยู่ในสภาพใดและจำเป็นต้องปรับปรุงซ่อมแซมเมื่อใด เพื่อกำหนดไว้เป็นแผนงานโครงการ ในแผนพัฒนาสามปี

(๒) งานด้านสาธารณูปโภคและสาธารณูปการการบริหารจัดการน้ำแบบบูรณา การเพื่อป้องกันน้ำท่วมในฤดูน้ำหลาก และการขาดน้ำสำหรับอุปโภคบริโภคในฤดูแล้ง ให้สำรวจข้อมูลแหล่งน้ำ โดยระบุพิกัดที่ตั้งทางภูมิศาสตร์สภาพ และอายุการใช้งานของแหล่งน้ำเพื่อการเกษตร อุปโภค บริโภค เพื่อ วางแผนบำรุงรักษาหรือซ่อมแซมในแผนพัฒนาสามปีตลอดจนสำรวจสภาพความสมบูรณ์ของสถานีสูบน้ำด้วย ไฟฟ้าสภาพเครื่องสูบน้ำ สถานีสูบน้ำ คลองส่งน้ำ หากจำเป็นต้องซ่อมแซมให้บรรจุไว้ในแผนพัฒนาสามปี (การ ระบุที่ตั้งพิกัดทางภูมิศาสตร์ของโครงการพัฒนาด้านเส้นทางคมนาคมและแหล่งน้ำ เพื่อป้องกันการดำเนินการ ในพื้นที่ซ้ำซ้อน และเตรียมความพร้อมในการขอรับการสนับสนุนงบประมาณจากหน่วยงานภายนอกตาม แนวทางของสำนักงบประมาณ)



(๓) งานด้านการผังเมืองและการควบคุมอาคารควรรนำผังเมือง/ผังชุมชน มาเป็น ข้อมูลประกอบการวางแผน

### ๓.๕.๒ ด้านงานส่งเสริมคุณภาพชีวิต

(๑) งานด้านการส่งเสริมอาชีพ ควรให้ความสำคัญแก่กลุ่มแรงงานนอกระบบ ให้สามารถมีรายได้เพียงพอกับรายจ่าย และสำหรับกลุ่มที่ไม่มีงานทำควรส่งเสริมให้เกิดอาชีพ รวมทั้งส่งเสริมให้กลุ่มผู้สูงอายุ และผู้พิการมีงานทำเพื่อให้สามารถดำรงชีพได้อย่างเหมาะสม

จัดเก็บข้อมูลเศรษฐกิจพอเพียงโดยเฉพาะด้านการเกษตรและแหล่งน้ำ โดยให้ความสำคัญกับข้อมูลของการทำนา เช่น จำนวนคร้วเรือน จำนวนไร่ ผลผลิต ต้นทุนการผลิต เป็นต้น ข้อมูลแหล่งน้ำ เช่น แหล่งน้ำเขตชลประทาน แหล่งน้ำนอกเขตชลประทาน ปริมาณน้ำฝนการนำไปใช้เพื่อการเกษตรประเภทการทำนา เป็นต้น โดยอาจจัดทำเป็นยุทธศาสตร์หรือแนวทางการพัฒนาได้ภายใต้แผนพัฒนาเศรษฐกิจพอเพียงท้องถิ่น (ด้านการเกษตรและแหล่งน้ำ)

(๒) งานด้านสวัสดิการสังคม

(๒.๑) การส่งเสริมและพัฒนาผู้สูงอายุ ให้ได้รับเบี้ยยังชีพในปีต่อๆ ไปอย่างทั่วถึง โดยมีการจัดทำฐานข้อมูลให้เป็นปัจจุบันเพื่อการคาดการณ์จำนวนของผู้สูงอายุที่จะได้รับเบี้ยยังชีพล่วงหน้า และกำหนดไว้ในแผนพัฒนาสามปีนอกจากนี้ควรให้ความสำคัญในเรื่องของคุณภาพชีวิต สุขอนามัยและสภาพแวดล้อมของผู้สูงอายุเช่นกัน

(๒.๒) การส่งเสริมและพัฒนาผู้พิการในท้องถิ่น ควรให้ความสำคัญในการจ่ายเงินเบี้ยความพิการให้คนพิการอย่างครอบคลุมทั่วถึง ตลอดจนการดูแลคุณภาพชีวิต สุขอนามัยและสภาพแวดล้อมของผู้พิการ

(๒.๓) การส่งเสริมและพัฒนาเด็กและเยาวชนในท้องถิ่น ให้ความสำคัญกับศูนย์พัฒนาเด็กเล็ก พิจารณาว่าเด็กได้รับอาหารเสริม (นม) ทั่วถึงหรือไม่ ได้รับอาหารกลางวันครบทุกคนหรือไม่ เพื่อเป็นข้อมูลกำหนดไว้ในแผนพัฒนาสามปีนอกจากนี้ให้องค์กรปกครองส่วนท้องถิ่นที่มีการจัดทำแผนพัฒนาเด็กและเยาวชนในท้องถิ่น พิจารณานำแผนงานโครงการด้านการพัฒนาเด็กและเยาวชนบรรจุในแผนพัฒนาขององค์กรปกครองส่วนท้องถิ่นตามความเหมาะสม

(๒.๔) การส่งเสริมด้านที่พักอาศัยให้แก่ผู้ยากไร้ ผู้ด้อยโอกาส ผู้ยากจนให้มีที่อยู่อาศัย

(๓) งานด้านการศึกษา ให้ความสำคัญกับการศึกษาในระบบ และนอกระบบโดยการส่งเสริมให้มีศูนย์การเรียนรู้ชุมชน และการศึกษาตามอัธยาศัย

(๔) การส่งเสริมสนับสนุนด้านสิทธิมนุษยชน การรักษาสีที่ประชาชนสมควรได้รับด้วยความเท่าเทียมกัน ควรให้ความสำคัญในการจัดทำแผนสิทธิมนุษยชน เช่น สิทธิมนุษยชนด้านสาธารณสุข ด้านการศึกษา ด้านเศรษฐกิจ ด้านทรัพยากรธรรมชาติและสิ่งแวดล้อม ด้านที่อยู่อาศัย ด้านวัฒนธรรมและศาสนา ด้านข้อมูลข่าวสารเทคโนโลยีสารสนเทศและการสื่อสาร ด้านการขนส่ง ด้านการเมืองการปกครอง ด้านกระบวนการยุติธรรม ด้านความมั่นคงทางสังคม เป็นต้น โดยให้ถือปฏิบัติตามหนังสือกรมส่งเสริมการปกครองท้องถิ่น ที่ มท๐๘๑๐.๒/ว ๘๖๗ ลงวันที่ ๒๙ เมษายน ๒๕๕๘

(๕) งานด้านการสาธารณสุข การส่งเสริมสุขภาพพลานามัยของประชาชน การป้องกันและระงับการระบาดของโรคติดต่อ และการเข้าถึงการรักษาของผู้ด้อยโอกาสทางสังคมและประชาชนทั่วไป

(๖) ด้านการจัดระเบียบชุมชน/สังคมและการรักษาความสงบเรียบร้อย

(๖.๑) งานด้านการส่งเสริมประชาธิปไตย สนับสนุนการพัฒนาประชาธิปไตยภาคพลเมืองการพัฒนาศักยภาพ ผู้นำชุมชนสนับสนุนการจัดทำระบบข้อมูล ข่าวสารเพื่อการพัฒนาชุมชนตลอดจนการสร้างเครือข่ายเพื่อ การพัฒนาชุมชนความเสมอภาคสิทธิเสรีภาพ

(๖.๒) งานด้านการรักษาความยุติธรรมและกระบวนการยุติธรรมเสริมสร้างความปรองดองสมานฉันท์ ลดและยุติปัญหาข้อขัดแย้ง สร้างความมั่นคงเพื่อประโยชน์สุขของประชาชนในท้องถิ่น โดยการเสริมสร้างการรับรู้และการมีส่วนร่วมของภาคประชาสังคม ป้องกันและแก้ไขปัญหาข้อขัดแย้งของประชาชนและสังคม ปกป้องค่านิยมและจิตสำนึกความรักสามัคคีของคนในชาติ รวมถึงการประณอมข้อพิพาทและการช่วยเหลือทางด้านข้อกฎหมายให้ประชาชนในท้องถิ่น

### ๓.๕.๓ งานด้านการป้องกันและบรรเทาสาธารณภัย

(๑) ข้อมูลการเกิดสาธารณภัยในท้องถิ่นให้นำข้อมูลการเกิดสาธารณภัยในท้องถิ่น เช่น อุทกภัย วาตภัย อัคคีภัย ดินถล่ม อาคารถล่ม ภัยจากภัยแล้งภัยจากสารเคมีและวัตถุอันตราย ภัยจากไฟฟ้า ภัยจากอากาศยาน ภัยจากการคมนาคมและขนส่ง เป็นต้น มาวิเคราะห์หาแนวทางป้องกัน หรือลดความสูญเสียที่อาจเกิดขึ้น โดยเฉพาะอย่างยิ่งองค์กรปกครองส่วนท้องถิ่นที่เคยได้รับความเสียหายอย่างร้ายแรงจากสาธารณภัยดังกล่าว ควรหามาตรการเชิงป้องกัน และกำหนดเป็นแผนงานไว้ในแผนพัฒนาสามปี เช่น (๑) การส่งเสริมความรู้ความเข้าใจในการจัดการสาธารณภัยของผู้บริหารและข้าราชการท้องถิ่น และเตรียมความพร้อมเมื่อเกิดเหตุสาธารณภัย (๒) การซักซ้อมการป้องกันและบรรเทาสาธารณภัย กำหนดขึ้นการบังคับบัญชา การตัดสินใจและขั้นตอนในการปฏิบัติเมื่อเกิดภัยสาธารณ และ (๓) การจัดหาสถานที่ และอุปกรณ์การช่วยเหลือเมื่อเกิดสาธารณภัยขึ้นในพื้นที่

(๒) การเตรียมความพร้อมเพื่อจัดการปัญหาไฟป่าและหมอกควัน เนื่องจากปัจจุบันได้เกิดสถานการณ์ปัญหาหมอกควันข้ามแดนประเทศเพื่อนบ้านส่งผลกระทบต่อสุขภาพอนามัยของประชาชนในพื้นที่ และการคมนาคมทางอากาศ ดังนั้น เพื่อให้การแก้ไขปัญหาไฟป่าและหมอกควันเป็นไปอย่างมีประสิทธิภาพ และเป็นการเตรียมความพร้อมรับมือสถานการณ์ไฟป่าและหมอกควัน จึงให้ถือปฏิบัติตามหนังสือกรมส่งเสริมการปกครองท้องถิ่น ด่วนที่สุด ที่ มท ๐๘๙๑.๔/ว ๒๓๖๐ ลงวันที่ ๒ พฤศจิกายน ๒๕๕๘

(๓) การเตรียมความพร้อมในการป้องกันและแก้ไขปัญหาภัยแล้ง เพื่อให้การแก้ไขปัญหา และการช่วยเหลือประชาชนที่ได้รับความเดือดร้อนจากภัยแล้ง จึงให้ถือปฏิบัติตามหนังสือกรมส่งเสริมการปกครองท้องถิ่น ด่วนที่สุด ที่ มท ๐๘๙๑.๒/ว ๒๕๕๕ ลงวันที่ ๒๔ พฤศจิกายน ๒๕๕๘

(๔) งานด้านการรักษาความสงบเรียบร้อย ให้สำรวจจุดที่มักเกิดเหตุร้ายภัยอันตราย จากกลุ่มมิจฉาชีพ และ หามาตรการป้องกันเพื่อลดจำนวนการเกิดเหตุร้ายขึ้น สำหรับองค์กรปกครองส่วนท้องถิ่นที่มีการติดตั้งกล้อง วงจรปิดให้สำรวจสภาพความพร้อมของการใช้งาน หากจำเป็นต้องซ่อมแซมขอให้เร่งดำเนินการบรรจุในแผนพัฒนาสามปี

### ๓.๕.๔ ด้านการวางแผนการส่งเสริมการลงทุนพาณิชย์กรรมและการท่องเที่ยว

(๑) งานด้านการส่งเสริมการลงทุน ควรส่งเสริมแนวคิดเศรษฐกิจสร้างสรรค์ให้เกิดขึ้นแก่คนในชุมชน เพื่อเพิ่มมูลค่าของผลิตภัณฑ์ชุมชน และมุ่งเน้นให้เกิดการพึ่งพาตนเองตามหลักปรัชญาของเศรษฐกิจพอเพียง

(๒) งานด้านการส่งเสริมการเกษตร การให้การสนับสนุนศูนย์บริการและถ่ายทอดเทคโนโลยีการเกษตรประจำตำบล (ศก.บต.) และควรพิจารณาหาแนวทางในการช่วยเหลือเกษตรกรในพื้นที่ อาทิ การให้ความรู้ทางวิชาการ การจัดตั้งกลุ่มเกษตรกร การจำหน่ายผลผลิต การช่วยเหลือหาพันธุ์พืช การบำรุงรักษาดินจัดหาปุ๋ย เคมีภัณฑ์ ยาปราบศัตรูพืชในราคาต่ำ และการแปรรูปเพื่อเป็นการช่วยเหลือเกษตรกรในพื้นที่

(๓) งานด้านการพาณิชย์กรรม กรณีเทศบาลให้สำรวจจุดหาแร่แฝงลอยว่าสามารถขยายจุดผ่อนปรนเพิ่มขึ้นได้อีกหรือไม่ หรืออาจสำรวจหาสถานที่ที่ยังไม่ได้ใช้ประโยชน์อย่างเต็มที่และเหมาะสมกับการค้าขาย และเตรียมมาตรการรองรับในแผนพัฒนาสามปีเพื่อสร้างรายได้ที่มั่นคงให้แก่กลุ่มผู้ค้าขาย

(๔) งานด้านการท่องเที่ยว ควรส่งเสริมการท่องเที่ยวที่ไม่ก่อให้เกิดผลกระทบต่อสภาพแวดล้อม และวิถีชีวิต อันติงามของประชาชนในท้องถิ่น อาจกำหนดยุทธศาสตร์การท่องเที่ยวหรือแนวทางการพัฒนา ส่งเสริมการท่องเที่ยวตามสภาพภูมิศาสตร์ ประวัติศาสตร์ วัฒนธรรม ทางสังคมและวิถีชีวิตชุมชน เช่น การท่องเที่ยวที่รับผิดชอบต่อทรัพยากรการท่องเที่ยวเพื่อแก้ไขปัญหาความยากจนการท่องเที่ยวเชิงนิเวศการท่องเที่ยวที่เป็นธรรมการท่องเที่ยวโดยชุมชนและการท่องเที่ยว โดยการอาสาสมัคร

### ๓.๕.๕ ด้านการบริหารจัดการและการอนุรักษ์ทรัพยากรธรรมชาติและสิ่งแวดล้อม

งานด้านการอนุรักษ์ทรัพยากรธรรมชาติการคุ้มครองดูแลและบำรุงรักษาป่าและน้ำ การฟื้นฟูสภาพและคุณภาพการป้องกันกั้นการเสื่อมโทรมหรือการสูญสิ้นไปและการนำกลับมาใช้ใหม่ซึ่งทรัพยากรธรรมชาติและหลากหลายทางชีวภาพให้เอื้อต่อการดำรงชีวิตเกิดความสมดุล ในการพัฒนาและเป็นรากฐานในการพัฒนาเศรษฐกิจและ สังคมของประเทศควรเป็นการร่วมมือกันดำเนินการระหว่างองค์กรปกครองส่วนท้องถิ่นในเขตจังหวัดเพื่อให้เกิดผลสำเร็จอย่างยั่งยืน

### ๓.๕.๖ ด้านศิลปวัฒนธรรม จารีตประเพณีและภูมิปัญญาท้องถิ่น

(๑) งานด้านส่งเสริมการสืบทอดภูมิปัญญาท้องถิ่น โดยการสำรวจข้อมูลภูมิปัญญาท้องถิ่นทั้งหมด สร้างเป็นองค์ความรู้ เผยแพร่ให้แก่คนในท้องถิ่น โดยอาจสนับสนุนให้มีการต่อยอดขยายความคิดแปลงเป็นจุดเด่นให้แก่ผลิตภัณฑ์ของท้องถิ่น

(๒) การอนุรักษ์ขนบธรรมเนียม จารีตประเพณี รักษาอัตลักษณ์ของท้องถิ่น

(๓) การอนุรักษ์ ทำนุบำรุง รักษาโบราณสถาน โบราณวัตถุในพื้นที่

### ๓.๖ การแก้ไขปัญหาและพัฒนาจังหวัดชายแดนภาคใต้

การแก้ไขปัญหาและพัฒนาจังหวัดชายแดนภาคใต้ ใช้กรอบนโยบายการบริหารและการพัฒนาจังหวัดชายแดนภาคใต้ที่ได้อนุมัติจากหัวหน้าคณะรักษาความสงบแห่งชาติ (หน.คสช.) เมื่อวันที่ ๙ กรกฎาคม๒๕๕๗โดยน้อมนำยุทธศาสตร์พระราชทาน “เข้าใจ เข้าถึง พัฒนา” และ “ปรัชญาเศรษฐกิจพอเพียง” รวมทั้ง แนวทางการแก้ไข ปัญหาโดยสันติวิธี เพื่อไปสู่วิสัยทัศน์ของนโยบาย “มุ่งให้จังหวัดชายแดนภาคใต้มี

ความปลอดภัย ปราศจากเงื่อนไขการใช้ความรุนแรง มีสภาวะแวดล้อมที่เอื้อต่อการแสวงหาทางออกจากความขัดแย้งโดยสันติ ทุกภาคส่วนมีความเข้าใจ ไว้วางใจ และมีส่วนร่วมในกระบวนการสันติภาพ” โดยมียุทธศาสตร์ดำเนินงาน ทั้งด้านความมั่นคงและด้านการพัฒนา และกลุ่มภารกิจงาน โดยมีพื้นที่เป้าหมายและกลุ่มเป้าหมายหลัก ได้แก่ พื้นที่เสริมสร้างความมั่นคง พื้นที่เร่งรัดการพัฒนา และพื้นที่เสริมสร้างการพัฒนา มีภารกิจงาน ๗ กลุ่มภารกิจงาน ตามแผนปฏิบัติการการแก้ไขปัญหาและ พัฒนาจังหวัดชายแดนภาคใต้ พ.ศ. ๒๕๕๘-๒๕๖๐ ดังนี้

- (๑) กลุ่มภารกิจงานที่ ๑ งานรักษาความปลอดภัยภายในชีวิตและทรัพย์สิน
- (๒) กลุ่มภารกิจงานที่ ๒ งานอำนวยความสะดวกและเยียวยาผู้ได้รับผลกระทบ
- (๓) กลุ่มภารกิจงานที่ ๓ งานสร้างความเข้าใจทั้งในและต่างประเทศ/สิทธิมนุษยชน
- (๔) กลุ่มภารกิจงานที่ ๔ งานศึกษา ศาสนา และศิลปวัฒนธรรม หน่วยงานเจ้าภาพหลัก
- (๕) กลุ่มภารกิจงานที่ ๕ งานพัฒนาตามศักยภาพของพื้นที่ และคุณภาพชีวิตประชาชน
- (๖) กลุ่มภารกิจงานที่ ๖ งานเพิ่มประสิทธิภาพภาครัฐและการขับเคลื่อนนโยบายฯ
- (๗) กลุ่มภารกิจงานที่ ๗ งานแสวงหาทางออกจากความขัดแย้งโดยสันติวิธี

### ๓.๗. นโยบายที่สำคัญของรัฐบาล/คสช.

#### ๓.๗.๑ การแก้ไขปัญหายาเสพติด

โดยยึดหลักนิติธรรมในการปราบปรามลงโทษผู้ผลิต ผู้ค้าผู้มีอิทธิพล และผู้ประพฤตินิยมโดยบังคับใช้กฎหมายอย่างเคร่งครัด ให้องค์กรปกครองส่วนท้องถิ่นนำแนวนโยบายของรัฐบาล/คสช. ไปปรับใช้ตามอำนาจหน้าที่ ดังนี้

(๑) สนับสนุน ส่งเสริม หน่วยงานที่เกี่ยวข้องกับการปราบปรามยาเสพติด ทุกหน่วยดำเนิน การปราบปรามและจับกุมผู้ผลิตผู้ค้า ผู้นำเข้า และส่งออกรวมทั้งผู้สมคบและสนับสนุน ช่วยเหลือให้ได้ผลอย่างจริงจัง

(๒) สนับสนุน ส่งเสริม หน่วยงานที่ดูแล ควบคุมตรวจสอบสถานบริการตามกฎหมายว่าด้วยสถานบริการที่พิกาศัยเชิงพาณิชย์สถานที่ ที่จัดให้มีการเล่นบิลเลียด สนุกเกอร์ รวมทั้งโรงงาน ตามกฎหมายว่าด้วยโรงงานและสถานประกอบการมิให้เจ้าของหรือผู้ประกอบการปล่อยปละละเลยให้มีการชุกช่อนหรือค้ายาเสพติดหากพบให้ดำเนินการลงโทษตามกฎหมาย

(๓) สนับสนุน ส่งเสริม หน่วยงานที่ รับผิดชอบนำผู้เสพยาเสพติดเข้ารับการบำบัดรักษาโดยทันที และติดตามดูแลให้ความช่วยเหลือให้สามารถกลับมาใช้ชีวิตอย่างปกติสุข

(๔) ดำเนินการลงโทษเจ้าหน้าที่รัฐที่มีส่วนเกี่ยวข้องกับยาเสพติด (ข้าราชการ องค์การบริหารส่วนจังหวัด พนักงานเทศบาล พนักงานส่วนตำบล พนักงานเมืองพัทยา ลูกจ้างประจำและพนักงานจ้าง)ทั้งนี้ ให้องค์กรปกครองส่วนท้องถิ่นยึดหลักผู้เสพคือผู้ป่วยที่ต้องได้รับการบำบัดรักษาให้กลับมาเป็นคนดีของสังคม พร้อมทั้งมีกลไกติดตามช่วยเหลืออย่างเป็นระบบดำเนินการอย่างจริงจังในการป้องกันปัญหาด้วยการแสวงหาความร่วมมือเชิงรุกกับองค์กรภาครัฐต่าง ๆ ในการควบคุมและสกัดกั้นยาเสพติด สารเคมี และสารตั้งต้นในการผลิตยาเสพติด ที่ลักลอบเข้าสู่ประเทศภายใต้การบริหารจัดการอย่างบูรณาการ และมีประสิทธิภาพรวมทั้งดำเนินการป้องกันกลุ่มเสี่ยงและประชาชนทั่วไปไม่ให้เข้าไปเกี่ยวข้องกับยาเสพติด ด้วยการรวมพลังทุกภาคส่วนเป็นพลังแผ่นดินในการต่อสู้กับยาเสพติด

### ๓.๗.๒ มาตรการป้องกันและแก้ไขปัญหาการทุจริตประพฤติมิชอบ

โดยเสริมสร้างจิตสำนึกและค่านิยมให้กับเจ้าหน้าที่ของรัฐยึดหลัก  
ธรรมาภิบาลในการปฏิบัติหน้าที่การปลูกจิตสำนึกค่านิยมคุณธรรมจริยธรรมและสร้างวินัยแก่ทุกภาคส่วนร่วม  
รวมพลังแผ่นดินป้องกันและปราบปรามการทุจริต จึงให้ถือปฏิบัติตามคำสั่งคณะรักษาความสงบแห่งชาติ ที่  
๖๙/๒๕๕๗ เรื่อง มาตรการป้องกันและแก้ไขการทุจริตประพฤติมิชอบ ลงวันที่ ๑๘ มิถุนายน ๒๕๕๗ และ  
กำหนดแนวทางการดำเนินงานขององค์กรปกครองส่วนท้องถิ่นดังนี้

(๑) ทำการสำรวจ ศึกษารูปแบบการกระทำผิดในอำนาจหน้าที่ของแต่ละหน่วยงานที่เกิด  
หรือน่าจะเกิดซ้ำเสมือนกระบวนการขั้นตอนใดที่อาจจะเกิดการทุจริตตำแหน่งหรือตัวเจ้าหน้าที่ที่รับผิดชอบและ  
วิธีการกระทำผิด

(๒) กำหนดแนวทางการแก้ไขลดโอกาสและป้องกันการทุจริตในทุกขั้นตอนที่มี  
ความเสี่ยง

(๓) กำหนดวิธีดำเนินการที่สามารถปฏิบัติให้เกิดผลเป็นรูปธรรมอย่างจริงจังกับ  
การกระทำผิดที่ปรากฏเห็นเป็นที่ประจักษ์อยู่โดยทั่วไปที่ทำให้ประชาชนมีความรู้สึกไม่ดำเนินการ  
ใดๆ เพราะรับผลประโยชน์

(๔) สำรวจและจัดทำข้อมูลการกระทำผิดที่เห็นเป็นที่ประจักษ์ในพื้นที่ของแต่ละ  
หน่วยงานพร้อมทั้งระบุตัวเจ้าหน้าที่ผู้รับผิดชอบ

(๕) จัดทำข้อมูลบุคคลนิติบุคคลที่ได้รับงานจัดซื้อจัดจ้างย้อนหลัง ๕ ปี

(๖) จัดทำข้อมูลเรื่องที่หน่วยงานร้องทุกข์ต่อพนักงานสอบสวนดำเนินคดีกับ  
ผู้กระทำผิดตามอำนาจหน้าที่ของหน่วยงานนั้นและยังอยู่ระหว่างการสอบสวนให้นำแนวทางดังกล่าว มาจัดทำ  
ยุทธศาสตร์หรือแนวทางการพัฒนาหรือโครงการพัฒนาบุคลากรขององค์กรปกครองส่วนท้องถิ่นเพื่อเป็น  
มาตรการป้องกันและแก้ไขปัญหาการทุจริตประพฤติมิชอบ

๓.๘. ผลการวิเคราะห์ผังเมืองรวมหรือผังเมืองเฉพาะเพื่อกำหนดแนวทางการพัฒนาทาง  
กายภาพในมิติพื้นที่

กฎกระทรวง

ให้ใช้บังคับผังเมืองรวมจังหวัดปทุมธานี

พ.ศ. ๒๕๕๘

อาศัยอำนาจตามความในมาตรา ๕ แห่งพระราชบัญญัติการผังเมือง พ.ศ. ๒๕๑๘และมาตรา  
๒๖ วรรคหนึ่ง แห่งพระราชบัญญัติการผังเมือง พ.ศ. ๒๕๑๘ ซึ่งแก้ไขเพิ่มเติมโดยพระราชบัญญัติการผังเมือง  
(ฉบับที่ ๓) พ.ศ. ๒๕๓๕ รัฐมนตรีว่าการกระทรวงมหาดไทยออกกฎกระทรวงไว้ ดังต่อไปนี้

ข้อ ๑ กฎกระทรวงนี้ให้ใช้บังคับได้มีกำหนดห้าปี

ข้อ ๒ ให้ใช้บังคับผังเมืองรวม ในท้องที่จังหวัดปทุมธานี ภายในแนวเขตตามแผนที่ท้ายกฎกระทรวงนี้

ข้อ ๓ กฎกระทรวงนี้มีให้ใช้บังคับในท้องที่ที่มีการประกาศใช้บังคับกฎกระทรวงให้ใช้บังคับผังเมืองรวม

ข้อ ๔ การวางและจัดทำผังเมืองรวมตามกฎกระทรวงนี้ มีวัตถุประสงค์เพื่อใช้เป็นแนวทางในการ  
พัฒนา และการดำรงรักษาเมืองและบริเวณที่เกี่ยวข้องหรือชนบท ในด้านการใช้ประโยชน์ในทรัพย์สิน

การคมนาคมและการขนส่ง การสาธารณสุขปึกอบุค บริการสาธารณสุข และสภาพแวดล้อม  
ในบริเวณแนวเขตตามข้อ ๒ ให้สอดคล้องกับการพัฒนาระบบเศรษฐกิจและสังคมของประเทศตามแผนพัฒนา  
เศรษฐกิจและสังคมแห่งชาติ

ข้อ ๕ ผังเมืองรวมตามกฎกระทรวงนี้ มีนโยบายและมาตรการเพื่อจัดระบบการใช้ประโยชน์ที่ดิน  
โครงข่ายคมนาคมขนส่งและบริการสาธารณสุขให้มีประสิทธิภาพ สามารถรองรับและสอดคล้องกับการขยายตัว  
ของชุมชนในอนาคต รวมทั้งส่งเสริมและพัฒนาเศรษฐกิจ โดยมีสาระสำคัญดังต่อไปนี้

- (๑) ส่งเสริมและพัฒนาจังหวัดให้เป็นศูนย์กลางการศึกษา การวิจัย และการพัฒนาเทคโนโลยี
- (๒) ส่งเสริมและพัฒนาจังหวัดให้เป็นแหล่งที่อยู่อาศัยและแหล่งงานรองรับการกระจายตัวของเมือง  
หลวง
- (๓) ส่งเสริมการพัฒนาวิสาหกิจขนาดกลางและขนาดย่อม อุตสาหกรรม และการส่งออกเพื่อประโยชน์  
ทางเศรษฐกิจของประเทศ
- (๔) ดำรงรักษาพื้นที่ที่มีคุณค่าทางเกษตรกรรม ให้เป็นแหล่งผลิตอาหารอย่างพอเพียงและเป็นไปตาม  
มาตรฐานความปลอดภัย รวมทั้งรักษาวิถีชีวิตที่เป็นเอกลักษณ์ของท้องถิ่น
- (๕) ส่งเสริมและพัฒนาการบริการทางสังคม การสาธารณสุขปึกอบุคและสาธารณสุขการให้พอเพียง  
และได้มาตรฐาน

- (๖) ส่งเสริมและพัฒนาการท่องเที่ยวและวัฒนธรรมของจังหวัด
- (๗) อนุรักษ์ทรัพยากรธรรมชาติและสิ่งแวดล้อม

ข้อ ๖ การใช้ประโยชน์ที่ดินภายในเขตผังเมืองรวม ให้เป็นไปตามแผนผังกำหนดการใช้ประโยชน์ที่ดิน  
ตามที่ได้จำแนกประเภท และรายการประกอบแผนผังทำกฎกระทรวงนี้

ข้อ ๗ การใช้ประโยชน์ที่ดินตามแผนผังกำหนดการใช้ประโยชน์ที่ดินตามที่ได้จำแนกประเภททำ  
กฎกระทรวงนี้ ให้เป็นไปดังต่อไปนี้

- (๑) ที่ดินในบริเวณหมายเลข ๑.๑ ถึงหมายเลข ๑.๒๖ ที่กำหนดไว้เป็นสีชมพู ให้เป็นที่ดินประเภท  
ชุมชน
- (๒) ที่ดินในบริเวณหมายเลข ๒.๑ ถึงหมายเลข ๒.๑๑ ที่กำหนดไว้เป็นสีม่วง ให้เป็นที่ดินประเภท  
อุตสาหกรรมและคลังสินค้า
- (๓) ที่ดินในบริเวณหมายเลข ๓.๑ ถึงหมายเลข ๓.๔ ที่กำหนดไว้เป็นสีม่วงอ่อน ให้เป็นที่ดินประเภท  
อุตสาหกรรมเฉพาะกิจ
- (๔) ที่ดินในบริเวณหมายเลข ๔.๑ ถึงหมายเลข ๔.๒๕ ที่กำหนดไว้เป็นสีเขียว ให้เป็นที่ดินประเภท  
ชนบทและเกษตรกรรม
- (๕) ที่ดินในบริเวณหมายเลข ๕ ที่กำหนดไว้เป็นสีเขียวอ่อน ให้เป็นที่ดินประเภทที่โล่งเพื่อนันทนาการ  
และการรักษาคุณภาพสิ่งแวดล้อม
- (๖) ที่ดินในบริเวณหมายเลข ๖ ที่กำหนดไว้เป็นสีเขียวมะกอก ให้เป็นที่ดินประเภทสถาบันการศึกษา
- (๗) ที่ดินในบริเวณหมายเลข ๗ ที่กำหนดไว้เป็นสีเทาอ่อน ให้เป็นที่ดินประเภทสถาบันศาสนา

ข้อ ๘ ที่ดินประเภทชุมชน ให้ใช้ประโยชน์ที่ดินเพื่อการอยู่อาศัย พาณิชยกรรม เกษตรกรรม สถาบันการศึกษา สถาบันศาสนา สถาบันราชการ การสาธารณูปโภคและสาธารณูปการ สำหรับการให้ประโยชน์ที่ดินเพื่อกิจการอื่นให้เป็นไปตามที่กำหนด ดังต่อไปนี้

(๑) ให้ดำเนินการหรือประกอบกิจการได้ในอาคารที่มีความสูงไม่เกิน ๒๓ เมตร การวัดความสูงของอาคารให้วัดจากระดับพื้นดินที่ก่อสร้างถึงพื้นตาดฟ้า สำหรับอาคารทรงจั่วหรือปั้นหยาให้วัดจากระดับพื้นดินที่ก่อสร้างถึงยอดผนังของชั้นสูงสุด

(๒) ให้ใช้ได้ไม่เกินร้อยละสิบห้าของที่ดินประเภทนี้ในแต่ละบริเวณ

ที่ดินประเภทนี้ ห้ามใช้ประโยชน์ที่ดินเพื่อกิจการตามที่กำหนด ดังต่อไปนี้

(๑) โรงงานทุกจำพวกตามกฎหมายว่าด้วยโรงงาน เว้นแต่โรงงานตามประเภท ชนิดและจำพวกที่กำหนดให้ดำเนินการได้ตามบัญชีท้ายกฎกระทรวงนี้

(๒) คลังน้ำมันและสถานที่เก็บรักษาน้ำมัน ลักษณะที่สาม ตามกฎหมายว่าด้วยการควบคุมน้ำมันเชื้อเพลิง เพื่อการจำหน่าย

(๓) คลังก๊าซปิโตรเลียมเหลว สถานที่บรรจุก๊าซปิโตรเลียมเหลวประเภทโรงบรรจุ สถานที่บรรจุก๊าซปิโตรเลียมเหลวประเภทห้องบรรจุ และสถานที่เก็บรักษาก๊าซปิโตรเลียมเหลวประเภทโรงเก็บ ตามกฎหมายว่าด้วยการควบคุมน้ำมันเชื้อเพลิง

(๔) เลี้ยงม้า โค กระบือ สุกร แพะ แกะ ห่าน เป็ด ไก่ ภู จระเข้ หรือสัตว์ป่าตามกฎหมายว่าด้วยการสงวนและคุ้มครองสัตว์ป่า เพื่อการค้า

(๕) จัดสรรที่ดินเพื่อประกอบอุตสาหกรรม

(๖) ไซโลเก็บผลิตผลทางการเกษตร

(๗) กำจัดมูลฝอย

ที่ดินประเภทนี้ในเขตปฏิรูปที่ดิน ให้ใช้ประโยชน์ที่ดินเพื่อเกษตรกรรมตามกฎหมายว่าด้วยการปฏิรูปที่ดินเพื่อเกษตรกรรม หรือสาธารณประโยชน์เท่านั้น

การใช้ประโยชน์ที่ดินริมทางหลวงพิเศษหมายเลข ๙ สายถนนวงแหวนรอบนอกกรุงเทพมหานครทางหลวงแผ่นดินหมายเลข ๑ (ถนนพหลโยธิน) ทางหลวงแผ่นดินหมายเลข ๓๐๕ สายรังสิต - นครนายกทางหลวงแผ่นดินหมายเลข ๓๐๖ สายต่อทางของกรมโยธาธิการควบคุม - บรรจบทางหลวงหมายเลข ๓๔๖ (บางพูน) ทางหลวงแผ่นดินหมายเลข ๓๐๗ สายแยกทางหลวงหมายเลข ๓๐๖ (แยกติวานนท์) - ปทุมธานี ทางหลวงแผ่นดินหมายเลข ๓๔๕ สายแยกทางหลวงหมายเลข ๓๐๗(บางคูวัด) - บรรจบทางหลวงพิเศษ หมายเลข ๙ (บางบัวทอง) ทางหลวงแผ่นดินหมายเลข ๓๔๖ สายแยกทางหลวงหมายเลข ๑(รังสิต) - บรรจบทางหลวงหมายเลข ๓๒๔ (พนมทวน) ทางหลวงแผ่นดินหมายเลข ๓๑๑๑ สายปทุมธานี - บรรจบทางหลวงหมายเลข ๓๒๖๓ (เสนา) ทางหลวงแผ่นดินหมายเลข ๓๒๑๔ สายแยกทางหลวงหมายเลข ๓๔๗ (บ้านพร้าว) - บรรจบทางหลวงพิเศษหมายเลข ๙ (คลองหลวง) ทางหลวงแผ่นดินหมายเลข ๓๓๐๙ สายแยกทางหลวงหมายเลข ๓๔๖ (บางพูน) - บรรจบทางหลวง หมายเลข ๓๐๘ (บางปะอิน) และทางหลวงแผ่นดินหมายเลข ๓๓๑๒ สายแยกทางหลวงหมายเลข ๑ (สนามกีฬาธูปเตมีย์) - คลอง ๑๖ (พระอาจารย์) ให้มีที่ว่างตามแนวนานริมเขตทางไม่น้อยกว่า ๑๕ เมตร การใช้ประโยชน์ที่ดินริมฝั่งแม่น้ำ ลำคลอง หรือแหล่งน้ำสาธารณะ ให้มีที่ว่างตาม

แนวขนาน ริมฝั่งตามสภาพธรรมชาติของแม่น้ำ ลำคลอง หรือแหล่งน้ำสาธารณะไม่น้อยกว่า ๑๕ เมตร เว้นแต่เป็นการก่อสร้างเพื่อการคมนาคมทางน้ำหรือการสาธารณูปโภค

ข้อ ๙ ที่ดินประเภทอุตสาหกรรมและคลังสินค้า ให้ใช้ประโยชน์ที่ดินเพื่ออุตสาหกรรมหรือเกี่ยวข้องกับ อุตสาหกรรม คลังสินค้า สถาบันราชการ การสาธารณูปโภคและสาธารณูปการสำหรับการใช้ประโยชน์ที่ดินเพื่อ กิจการอื่นให้เป็นไปตามที่กำหนด ดังต่อไปนี้

(๑) ให้ดำเนินการหรือประกอบกิจการได้ในอาคารที่มีความสูงไม่เกิน ๑๖ เมตร การวัดความสูง ของอาคารให้วัดจากระดับพื้นดินที่ก่อสร้างถึงพื้นดาดฟ้า สำหรับอาคารทรงจั่วหรือปั้นหยาให้วัดจาก ระดับพื้นดินที่ก่อสร้างถึงยอดผนังของชั้นสูงสุด

(๒) ให้ใช้ได้ไม่เกินร้อยละสิบห้าของที่ดินประเภทนี้ในแต่ละบริเวณที่ดินประเภทนี้ ห้ามใช้ประโยชน์ ที่ดินเพื่อกิจการตามที่กำหนด ดังต่อไปนี้

- (๑) จัดสรรที่ดินเพื่อประกอบพาณิชย์กรรม
- (๒) จัดสรรที่ดินเพื่อการอยู่อาศัย
- (๓) การประกอบพาณิชย์กรรมประเภทอาคารขนาดใหญ่
- (๔) สถานสงเคราะห์หรือรับเลี้ยงเด็ก
- (๕) สถานสงเคราะห์หรือรับเลี้ยงคนชรา

การใช้ประโยชน์ที่ดินริมทางหลวงพิเศษหมายเลข ๙ สายถนนวงแหวนรอบนอกกรุงเทพมหานครทาง หลวงแผ่นดินหมายเลข ๑ (ถนนพหลโยธิน) ทางหลวงแผ่นดินหมายเลข ๓๐๕ สายรังสิต - นครนายกทางหลวง แผ่นดินหมายเลข ๓๐๖ สายต่อทางของกรมโยธาธิการควบคุม - บรรจบทางหลวงหมายเลข ๓๔๖ (บางพูน) ทางหลวงแผ่นดินหมายเลข ๓๔๖ สายแยกทางหลวงหมายเลข ๑ (รังสิต) - บรรจบทางหลวง หมายเลข ๓๒๔ (พนมทวน) และทางหลวงแผ่นดินหมายเลข ๓๓๑๒ สายแยกทางหลวงหมายเลข ๑ (สนามกีฬาธูปเตมีย์) - คลอง ๑๖ (พระอาจารย์) ให้มีที่ว่างตามแนวขนานริมเขตทางไม่น้อยกว่า ๑๕ เมตร

การใช้ประโยชน์ที่ดินริมฝั่งลำคลองหรือแหล่งน้ำสาธารณะ ให้มีที่ว่างตามแนวขนานริมฝั่งตามสภาพ ธรรมชาติของลำคลองหรือแหล่งน้ำสาธารณะไม่น้อยกว่า ๑๕ เมตร เว้นแต่เป็นการก่อสร้างเพื่อการคมนาคม ทางน้ำหรือการสาธารณูปโภค

ข้อ ๑๐ ที่ดินประเภทอุตสาหกรรมเฉพาะกิจ ให้ใช้ประโยชน์ที่ดินเพื่ออุตสาหกรรมที่ประกอบกิจการ ในลักษณะโรงงานตามกฎหมายว่าด้วยโรงงาน ตามประเภท ชนิด และจำพวกที่กำหนดให้ดำเนินการได้ตาม บัญชีท้ายกฎกระทรวงนี้ และโรงงานบำบัดน้ำเสียรวมของชุมชน คลังสินค้าสถาบันราชการ การสาธารณูปโภค และสาธารณูปการ สำหรับการ ใช้ประโยชน์ที่ดินเพื่อกิจการอื่นให้เป็นไปตามที่กำหนด ดังต่อไปนี้

(๑) ให้ดำเนินการหรือประกอบกิจการได้ในอาคารที่มีความสูงไม่เกิน ๑๖ เมตร การวัดความสูง ของอาคารให้วัดจากระดับพื้นดินที่ก่อสร้างถึงพื้นดาดฟ้า สำหรับอาคารทรงจั่วหรือปั้นหยาให้วัดจาก ระดับพื้นดินที่ก่อสร้างถึงยอดผนังของชั้นสูงสุด

(๒) ให้ใช้ได้ไม่เกินร้อยละสิบห้าของที่ดินประเภทนี้ในแต่ละบริเวณ

ที่ดินประเภทนี้ ห้ามใช้ประโยชน์ที่ดินเพื่อกิจการตามที่กำหนด ดังต่อไปนี้



(๑) โรงงานทุกจำพวกตามกฎหมายว่าด้วยโรงงาน เว้นแต่โรงงานตามประเภท ชนิด และจำพวกที่กำหนดให้ดำเนินการได้ตามบัญชีท้ายกฎกระทรวงนี้ ทั้งนี้ การประกอบกิจการโรงงานในที่ดินบริเวณหมายเลข ๓.๑ ถึงหมายเลข ๓.๔ ให้เป็นไปตามประเภท ชนิด และจำพวกที่กำหนดให้ดำเนินการได้ตามบัญชีท้ายกฎกระทรวงนี้

(๒) การประกอบพาณิชยกรรมประเภทอาคารขนาดใหญ่

(๓) สถานสงเคราะห์หรือรับเลี้ยงเด็ก

(๔) สถานสงเคราะห์หรือรับเลี้ยงคนชรา

การใช้ประโยชน์ที่ดินริมทางหลวงแผ่นดินหมายเลข ๑ (ถนนพหลโยธิน) ให้มีที่ว่างตามแนวนานริมเขตทางไม่น้อยกว่า ๑๕ เมตร

การใช้ประโยชน์ที่ดินริมฝั่งลำคลองหรือแหล่งน้ำสาธารณะ ให้มีที่ว่างตามแนวนานริมฝั่งตามสภาพธรรมชาติของลำคลองหรือแหล่งน้ำสาธารณะไม่น้อยกว่า ๑๕ เมตร เว้นแต่เป็นการก่อสร้างเพื่อการคมนาคมทางน้ำหรือการสาธารณูปโภค

ข้อ ๑๑ ที่ดินประเภทชนบทและเกษตรกรรม ให้ใช้ประโยชน์ที่ดินเพื่อเกษตรกรรมหรือเกี่ยวข้องกับเกษตรกรรม การอยู่อาศัย สถาบันการศึกษา สถาบันศาสนา สถาบันราชการและการสาธารณูปโภคและสาธารณูปการ สำหรับการให้ประโยชน์ที่ดินเพื่อกิจการอื่นให้เป็นไปตามที่กำหนดดังต่อไปนี้

(๑) ให้ดำเนินการหรือประกอบกิจการได้ในอาคารที่มีความสูงไม่เกิน ๑๒ เมตร การวัดความสูงของอาคารให้วัดจากระดับพื้นดินที่ก่อสร้างถึงพื้นดาดฟ้า สำหรับอาคารทรงจั่วหรือปั้นหยาให้วัดจากระดับพื้นดินที่ก่อสร้างถึงยอดผนังของชั้นสูงสุด

(๒) ให้ใช้ได้ไม่เกินร้อยละสิบของที่ดินประเภทนี้ในแต่ละบริเวณ

ที่ดินประเภทนี้ ห้ามใช้ประโยชน์ที่ดินเพื่อกิจการตามที่กำหนด ดังต่อไปนี้

(๑) โรงงานทุกจำพวกตามกฎหมายว่าด้วยโรงงาน เว้นแต่โรงงานตามประเภท ชนิด และจำพวกที่กำหนดให้ดำเนินการได้ตามบัญชีท้ายกฎกระทรวงนี้ ทั้งนี้ การประกอบกิจการโรงงานในที่ดินบริเวณหมายเลข ๔.๑ ถึงหมายเลข ๔.๒๕ ให้เป็นไปตามประเภท ชนิด และจำพวกที่กำหนดให้ดำเนินการได้ตามบัญชีท้ายกฎกระทรวงนี้

(๒) คลังน้ำมันและสถานที่เก็บรักษาน้ำมัน ลักษณะที่สาม ตามกฎหมายว่าด้วยการควบคุมน้ำมันเชื้อเพลิง เพื่อการจำหน่าย

(๓) คลังก๊าซปิโตรเลียมเหลว สถานที่บรรจุก๊าซปิโตรเลียมเหลวประเภทโรงบรรจุ สถานที่บรรจุก๊าซปิโตรเลียมเหลวประเภทห้องบรรจุ และสถานที่เก็บรักษาก๊าซปิโตรเลียมเหลวประเภทโรงเก็บตามกฎหมายว่าด้วยการควบคุมน้ำมันเชื้อเพลิง

(๔) จัดสรรที่ดินเพื่อประกอบอุตสาหกรรม

(๕) การประกอบพาณิชยกรรมประเภทอาคารขนาดใหญ่

การใช้ประโยชน์ที่ดินริมทางหลวงพิเศษหมายเลข ๙ สายถนนวงแหวนรอบนอกกรุงเทพมหานครทางหลวงแผ่นดินหมายเลข ๑ (ถนนพหลโยธิน) ทางหลวงแผ่นดินหมายเลข ๓๐๕ สายรังสิต - นครนายกทางหลวงแผ่นดินหมายเลข ๓๐๖ สายต่อทางของกรมโยธาธิการควบคุม - บรรจบทางหลวงหมายเลข ๓๔๖ (บางพูน)

ทางหลวงแผ่นดินหมายเลข ๓๐๗ สายแยกทางหลวงหมายเลข ๓๐๖ (แยกติวานนท์) - ปทุมธานี ทางหลวงแผ่นดินหมายเลข ๓๔๕ สายแยกทางหลวงหมายเลข ๓๐๗ (บางคูวัด) - บรรจบทางหลวงพิเศษหมายเลข ๙ (บางบัวทอง) และทางหลวงแผ่นดินหมายเลข ๓๔๖ สายแยกทางหลวงหมายเลข ๑ (รังสิต) - บรรจบทางหลวงหมายเลข ๓๒๔ (พนมทวน) ให้มีที่ว่างตามแนวนานริมเขตทางไม่น้อยกว่า ๑๐ เมตร

การใช้ประโยชน์ที่ดินริมทางหลวงแผ่นดินหมายเลข ๓๑๑๑ สายปทุมธานี - บรรจบทางหลวงหมายเลข ๓๒๖๓ (เสนา) ทางหลวงแผ่นดินหมายเลข ๓๒๑๔ สายแยกทางหลวงหมายเลข ๓๔๗(บ้านพร้าว) บรรจบทางหลวงพิเศษหมายเลข ๙ (คลองหลวง) ทางหลวงแผ่นดินหมายเลข ๓๓๐๙สายแยกทางหลวงหมายเลข ๓๔๖ (บางพูน) - บรรจบทางหลวงหมายเลข ๓๐๘ (บางปะอิน) และทางหลวงแผ่นดินหมายเลข ๓๓๑๒ สายแยกทางหลวงหมายเลข ๑ (สนามกีฬาสุปเตมีย์) - คลอง ๑๖(พระอาจารย์) ให้มีที่ว่างตามแนวนานริมเขตทางไม่น้อยกว่า ๖ เมตร

การใช้ประโยชน์ที่ดินริมฝั่งแม่น้ำเจ้าพระยา คลองระพีพัฒน์ คลองเปรมประชากร คลองบางหลวง - เชียงราก คลองน้ำอ้อม คลองบ้านพร้าว คลองรังสิตประยูกศักดิ์ และคลองทิวสายล่าง ให้มีที่ว่างตามแนวนานริมฝั่งตามสภาพธรรมชาติของแม่น้ำเจ้าพระยา คลองระพีพัฒน์ คลองเปรมประชากรคลองบางหลวง - เชียงราก คลองน้ำอ้อม คลองบ้านพร้าว คลองรังสิตประยูกศักดิ์ และคลองทิวสายล่างไม่น้อยกว่า ๑๐ เมตร เว้นแต่เป็นการก่อสร้างเพื่อการคมนาคมและขนส่งทางน้ำหรือการสาธารณสุขปโภค และที่ดินริมฝั่งลำคลองหรือแหล่งน้ำสาธารณะให้มีที่ว่างตามแนวนานริมฝั่งตามสภาพธรรมชาติของลำคลองหรือแหล่งน้ำสาธารณะไม่น้อยกว่า ๖ เมตร เว้นแต่เป็นการก่อสร้างเพื่อการคมนาคมทางน้ำหรือการสาธารณสุขปโภค

ข้อ ๑๒ ที่ดินประเภทที่โล่งเพื่อนันทนาการและการรักษาคุณภาพสิ่งแวดล้อม ให้ใช้ประโยชน์ที่ดินเพื่อนันทนาการหรือเกี่ยวข้องกับนันทนาการ การรักษาคุณภาพสิ่งแวดล้อม หรือสาธารณสุขประโยชน์เท่านั้น

ข้อ ๑๓ ที่ดินประเภทสถาบันการศึกษา ให้ใช้ประโยชน์ที่ดินเพื่อการศึกษาหรือเกี่ยวข้องกับการศึกษาสถาบันราชการ หรือสาธารณสุขประโยชน์เท่านั้น

ข้อ ๑๔ ที่ดินประเภทสถาบันศาสนา ให้ใช้ประโยชน์ที่ดินเพื่อการศึกษาหรือเกี่ยวข้องกับการศาสนาสถาบันราชการ หรือสาธารณสุขประโยชน์เท่านั้น

ข้อ ๑๕ ให้โรงงานที่ได้รับอนุญาตให้ประกอบกิจการอยู่ก่อนวันที่กฎกระทรวงนี้มีผลใช้บังคับ และยังประกอบกิจการอยู่ ขยายพื้นที่โรงงานได้เฉพาะในที่ดินแปลงเดียวกันหรือติดต่อกันหรือติดต่อกันเป็นแปลงเดียวกันกับแปลงที่ดินที่เป็นที่ตั้งของโรงงานเดิม ซึ่งเจ้าของโรงงานเดิมเป็นผู้ถือกรรมสิทธิ์หรือมีสิทธิครอบครองอยู่ก่อนวันที่กฎกระทรวงนี้มีผลใช้บังคับ หรือเป็นพื้นที่ในที่ดินที่เคยเป็นกรรมสิทธิ์หรือสิทธิครอบครองของเจ้าของโรงงานเดิมอยู่ก่อนวันที่กฎกระทรวงนี้มีผลใช้บังคับ ทั้งนี้ ไม่เกินหนึ่งเท่าของพื้นที่โรงงานที่ใช้ในการผลิตเดิม

ข้อ ๑๖ ให้ผู้มีอำนาจหน้าที่ในการควบคุมการก่อสร้างอาคารหรือการประกอบกิจการในเขตผังเมืองรวมปฏิบัติการให้เป็นไปตามกฎกระทรวงนี้

ให้ไว้ ณ วันที่ ๒๖ มีนาคม พ.ศ. ๒๕๕๘

พลเอก อนุพงษ์ เผ่าจินดา

รัฐมนตรีว่าการกระทรวงมหาดไทย

## ปัจจัยและสถานการณ์การเปลี่ยนแปลงที่มีผลต่อการพัฒนาท้องถิ่น

ผลการวิเคราะห์ปัญหาและความต้องการของประชาชนในท้องถิ่นตามประเด็นการพัฒนา  
ท้องถิ่นประกอบด้วย ขอบข่ายและปริมาณปัญหาหรือความต้องการของประชาชน พื้นที่เป้าหมาย  
กลุ่มเป้าหมาย และการคาดการณ์แนวโน้มในอนาคต

ขอบข่ายและปริมาณของปัญหา	พื้นที่เป้าหมาย	กลุ่มเป้าหมาย	การคาดการณ์แนวโน้มในอนาคต
<b>๑. ด้านโครงสร้างพื้นฐาน</b> - เส้นทางคมนาคมทางเดินเท้าสะพาน ยังไม่ได้มาตรฐาน - เส้นทางคมนาคมที่มีอยู่เดิมมีสภาพชำรุดเนื่องจากใช้งานมานาน - คุณภาพน้ำของระบบประปาบาดาลในตำบลยังไม่ได้มาตรฐาน - ไฟฟ้าเส้นทางสาธารณะยังไม่ทั่วถึง	ตำบลท้ายเกาะ ทุกหมู่	- แหล่งชุมชนที่สาธารณะและบริเวณที่ตั้งสถานประกอบการ	- จัดให้มีระบบสาธารณสุขปีภาคครบทุกด้านและได้มาตรฐานเป็นไปตามความต้องการของประชาชนอย่างแท้จริง
<b>๒. ด้านเศรษฐกิจ</b> - ประชาชนไม่มีอาชีพที่มั่นคง - ประชาชนมีรายได้น้อยไม่เพียงพอต่อการดำรงชีพในปัจจุบัน - ขาดเงินทุนหมุนเวียนในการประกอบอาชีพ - ประสบปัญหาในการบริหารจัดการกลุ่ม - ขาดการบริหารทางการตลาดที่ดี - กลุ่มอาชีพขาดความเข้มแข็งไม่มีผู้นำที่มุ่งมั่น	ตำบลท้ายเกาะ ทุกหมู่	- ประชาชนที่อยู่ในวัยแรงงานอายุตั้งแต่ ๑๕-๖๐ ปี - กลุ่มอาชีพในตำบล	- สร้างงานสร้างรายได้ให้กับประชาชนมากขึ้นเพื่อให้มีรายได้เพียงพอต่อการเลี้ยงชีพตนเองและครอบครัว - จัดสรรเงินทุนในการประกอบอาชีพอย่างเพียงพอ - ส่งเสริมกลุ่มอาชีพให้มีผู้นำที่เข้มแข็งและมีเงินทุนเพียงพอในการหมุนเวียน - สร้างช่องทางการตลาดหรือเปิดตลาดในตำบล
<b>๓. ด้านสังคม</b> - สวัสดิการเบี้ยยังชีพยังไม่เพียงพอต่อความต้องการ - การระบาดของยาเสพติด - การป้องกันและบรรเทาสาธารณภัยยังไม่มีประสิทธิภาพ - ประชาชนขาดจิตสำนึกรับผิดชอบต่อสังคม	ตำบลท้ายเกาะ ทุกหมู่	- ประชาชนทุกเพศทุกวัย	- ให้ประชาชนทุกเพศทุกวัยมีคุณภาพชีวิตที่ดีเกินเกณฑ์มาตรฐาน - ต้องดูแลและแก้ไขปัญหในพื้นที่โดยขอความร่วมมือจากทุกภาคส่วนได้รับความร่วมมือจากประชาชนทุกคนด้วยจิตสำนึกการมีส่วนร่วมในการรับผิดชอบต่อสังคม

<p><b>๔. ด้านสิ่งแวดล้อมและทรัพยากรธรรมชาติ</b></p> <ul style="list-style-type: none"> <li>- คูคลองแหล่งน้ำยังต้นเขินและมีวัชพืชปกคลุม</li> <li>- การพังทลายของดินริมขอบทางถนนลงสู่คูคลองแหล่งน้ำ</li> <li>- ปัญหาการถ่ายเทของเสียลงแม่น้ำ,ลำคลอง</li> </ul>	<p>ตำบลท้ายเกาะ ทุกหมู่</p>	<ul style="list-style-type: none"> <li>- คูคลองแหล่งน้ำในตำบลทุกสาย</li> </ul>	<ul style="list-style-type: none"> <li>- ขุดลอกคูคลองแหล่งน้ำในตำบลและกำจัดวัชพืชปกคลุม</li> <li>- ส่งเสริมการปลูกพืชคลุมดินบริเวณขอบทางถนนริมคูคลองและแหล่งน้ำ</li> <li>- จัดระบบบำบัดน้ำเสียในครัวเรือน</li> </ul>
<p><b>๕. ด้านสาธารณสุข</b></p> <ul style="list-style-type: none"> <li>- ประชาชนไม่ให้ความสำคัญต่อสุขภาพอนามัย</li> <li>-ขาดความรู้ความเข้าใจในการป้องกันโรคติดต่อและการปฐมพยาบาลขั้นพื้นฐาน</li> </ul>	<p>ตำบลท้ายเกาะ ทุกหมู่</p>	<p>เด็กเยาวชน ประชาชนใน ตำบล</p>	<ul style="list-style-type: none"> <li>- ส่งเสริมและสนับสนุนให้ความเข้าใจในงานด้านสาธารณสุขการดูแลสุขภาพเบื้องต้น การป้องกันและแก้ไขปัญหาโรคติดต่อการปฐมพยาบาลเบื้องต้น</li> <li>- จัดบริการเคลื่อนที่เพื่อออกดูแลและให้บริการด้านการตรวจสุขภาพเบื้องต้นให้กับประชาชนทุกหมู่</li> </ul>
<p><b>๖. ด้านการเมืองการบริหาร</b></p> <ul style="list-style-type: none"> <li>- การอำนวยความสะดวกในการให้บริการประชาชน</li> <li>- การมีส่วนร่วมของประชาชน</li> <li>- การมีส่วนร่วมของผู้นำชุมชนการร่วมมือและประสานงานระหว่างพนักงานและผู้นำชุมชน</li> </ul>	<p>ตำบลท้ายเกาะ ทุกหมู่</p>	<p>ประชาชนใน ตำบลและ บุคคลภายนอก ผู้มาติดต่อ ราชการ</p>	<ul style="list-style-type: none"> <li>- ปรับปรุงอาคารสำนักงานให้มีพื้นที่ใช้สอยมากขึ้น แบ่งเป็นสัดส่วนชัดเจนจัดหาวัสดุอุปกรณ์ครุภัณฑ์ในการให้บริการประชาชนให้ทันสมัยมากขึ้น</li> <li>- รณรงค์ประชาสัมพันธ์ให้ประชาชนรู้ถึงบทบาทและหน้าที่ของตนในการมีส่วนร่วมพัฒนาตำบล</li> <li>- ส่งเสริมพัฒนาบทบาทหน้าที่ของผู้นำชุมชนบุคลากรท้องถิ่นให้เกิดความเข้าใจต่อบทบาทและหน้าที่ของตน</li> </ul>
<p><b>๗. การพัฒนาด้านงานป้องกันและบรรเทาสาธารณภัย</b></p> <ul style="list-style-type: none"> <li>- อปพร. และทีมกู้ภัยยังขาดการพัฒนาองค์ความรู้และส่งเสริมบทบาทอย่างต่อเนื่อง</li> <li>- ประชาชนขาดการเสียสละในการมีส่วนร่วมในการป้องกันบรรเทาสาธารณภัย</li> </ul>	<p>ตำบลท้ายเกาะ ทุกหมู่</p>	<ul style="list-style-type: none"> <li>- สมาชิกอปพร. , สมาชิกทีมกู้ภัยประชาชนในตำบล</li> </ul>	<ul style="list-style-type: none"> <li>- สนับสนุนการดำเนินงานของอปพร. และทีมกู้ภัยตำบล</li> <li>- จัดให้มีการประชุมอย่างสม่ำเสมอและต่อเนื่อง</li> <li>- สนับสนุนและประชาสัมพันธ์ให้เยาวชนในตำบลสมัครเป็น อปพร. หรือทีมกู้ภัย</li> <li>-สนับสนุนให้มีการจัดอบรมให้ความรู้กับอปพร.และทีมกู้ภัยตำบล</li> </ul>

๓.๓ ความเชื่อมโยงยุทธศาสตร์การพัฒนาจังหวัดกับยุทธศาสตร์การพัฒนาขององค์กรปกครองส่วนท้องถิ่น

แบบ ยท.๐๑

โครงสร้างความเชื่อมโยงแผนยุทธศาสตร์พัฒนาองค์การบริหารส่วนตำบลท้ายเกาะ พ.ศ. ๒๕๖๑-๒๕๖๔

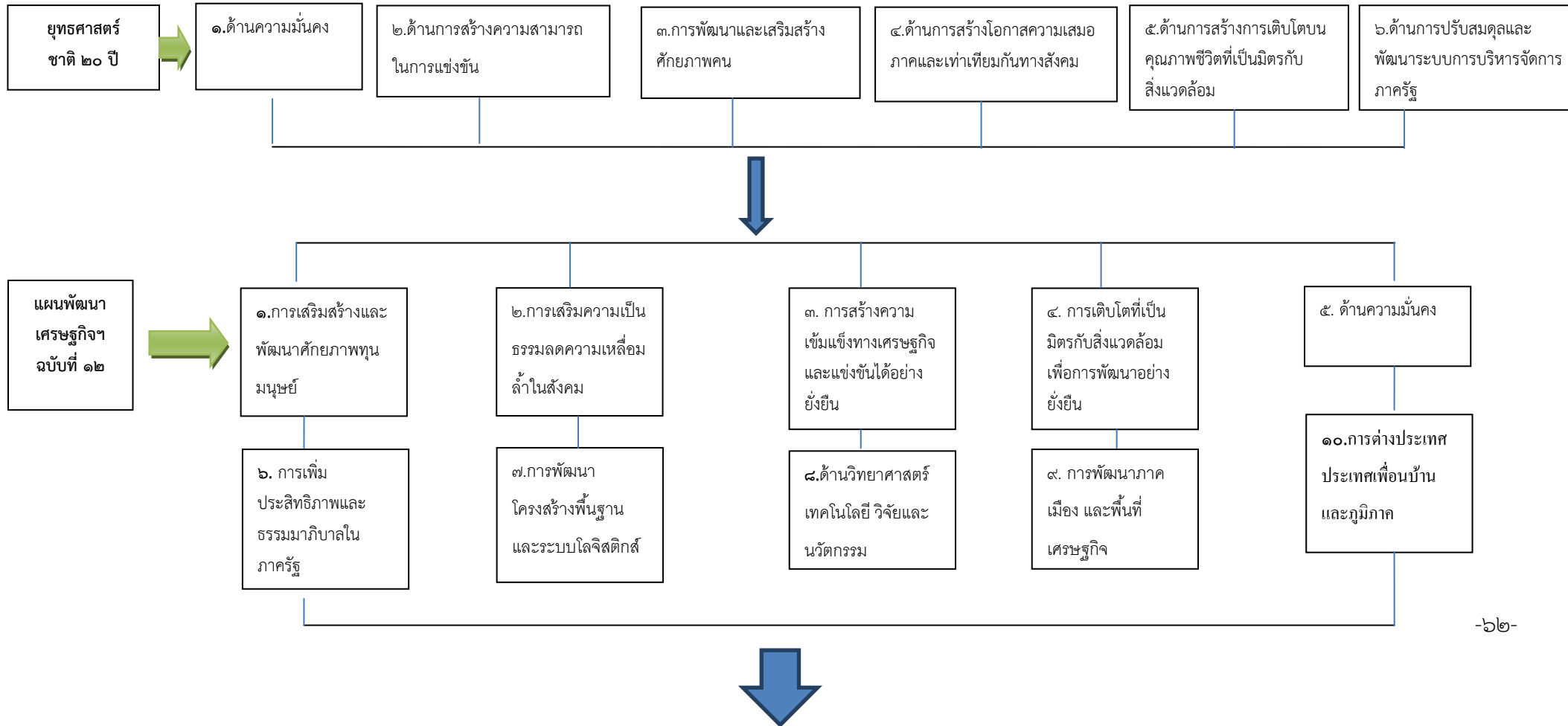

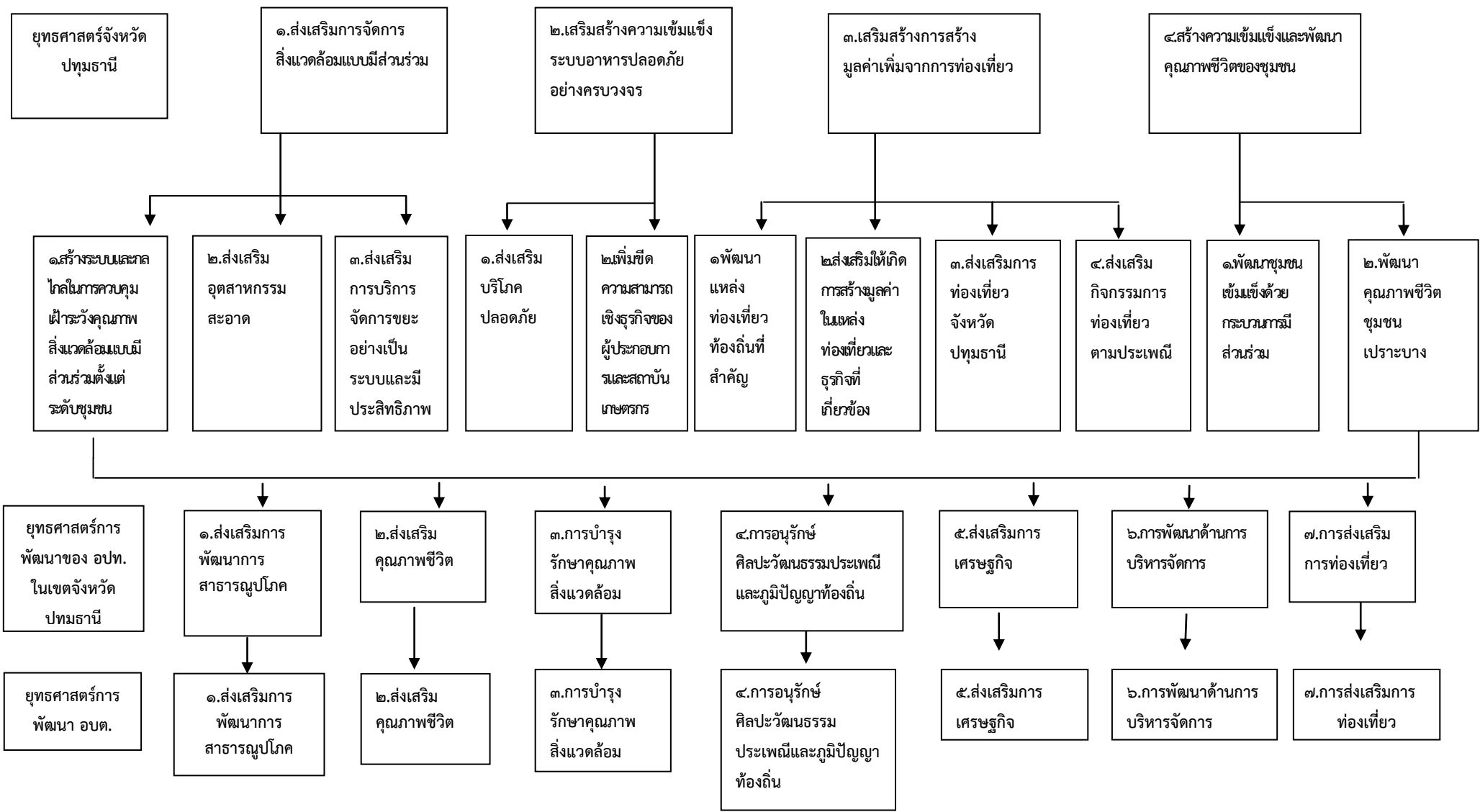

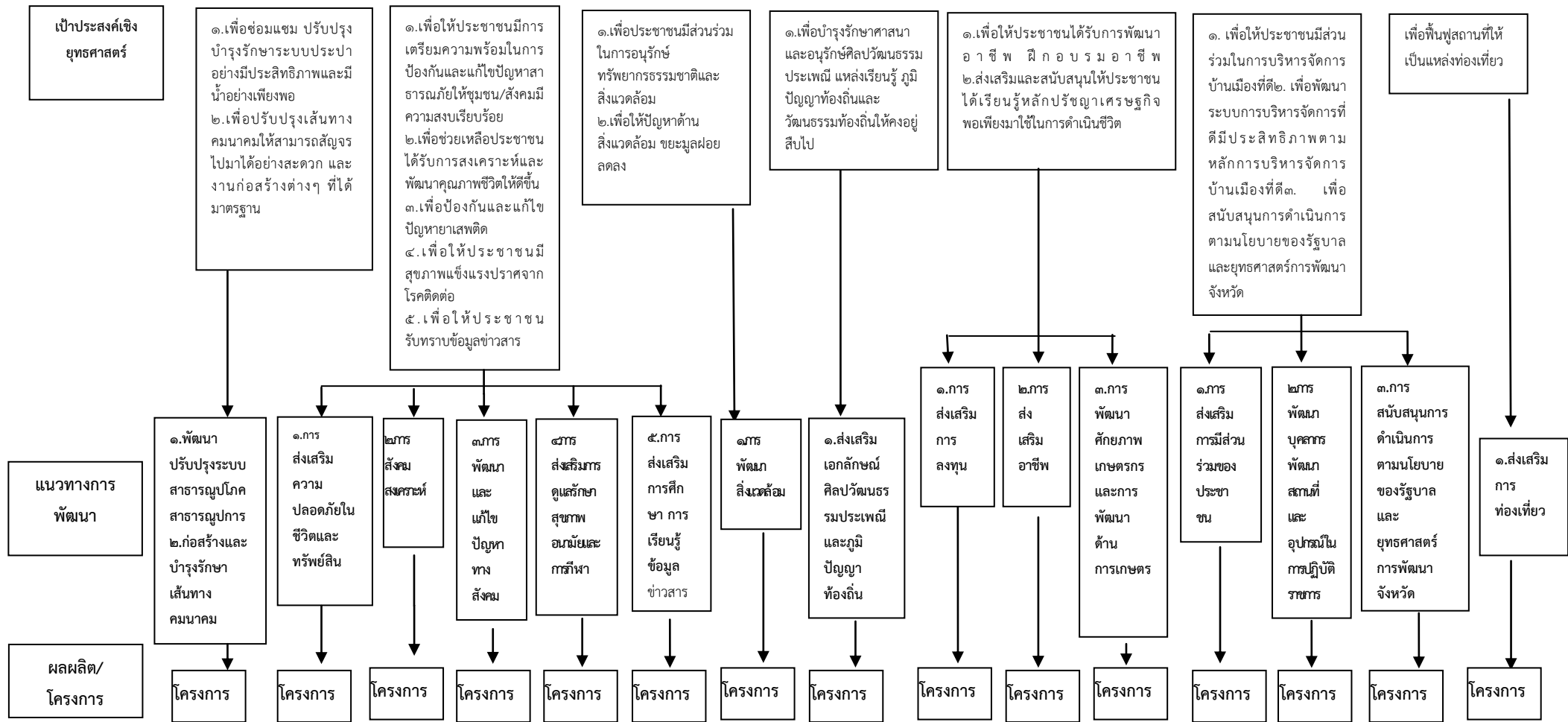



๓.๔ แผนที่ยุทธศาสตร์ (Strategy Map)

แบบ ยท.๐๒



วิสัยทัศน์		แผนพัฒนาท้องถิ่นขององค์การบริหารส่วนตำบลท้ายเกาะ
		Strategy Map “เป็นเลิศด้านการพัฒนา บริหารงานด้วยความโปร่งใสใส่ใจประชาชน”



ยุทธศาสตร์การพัฒนาขององค์การบริหารส่วนตำบลท้ายเกาะ					
ยุทธศาสตร์		ยุทธศาสตร์ที่ ๑ ยุทธศาสตร์ส่งเสริมการพัฒนาการสาธารณสุขปโค	ยุทธศาสตร์ที่ ๒ ยุทธศาสตร์ส่งเสริมคุณภาพชีวิต	ยุทธศาสตร์ที่ ๓ ยุทธศาสตร์การบำรุงรักษาคุณภาพสิ่งแวดล้อม	ยุทธศาสตร์ที่ ๔ ยุทธศาสตร์การอนุรักษ์ศิลปวัฒนธรรมประเพณีและภูมิปัญญาท้องถิ่น
		ยุทธศาสตร์ที่ ๕ ยุทธศาสตร์ส่งเสริมเศรษฐกิจ	ยุทธศาสตร์ที่ ๖ ยุทธศาสตร์การพัฒนาด้านการบริหารจัดการ	ยุทธศาสตร์ที่ ๗ ยุทธศาสตร์การส่งเสริมการท่องเที่ยว	
ยุทธศาสตร์ที่ ๑ ยุทธศาสตร์การพัฒนาส่งเสริมการพัฒนาการสาธารณสุขปโค					
เป้าประสงค์		๑.๑. เพื่อซ่อมแซม ปรับปรุง บำรุงรักษาระบบประปาอย่างมีประสิทธิภาพและมีน้ำอย่างเพียงพอ	๑.๒. เพื่อปรับปรุงเส้นทางคมนาคมให้สามารถสัญจรไปมาได้อย่างสะดวก และงานก่อสร้างต่างๆ ที่ได้มาตรฐาน		
ค่าเป้าหมาย		๑.๑. ทุกครัวเรือนมีน้ำสะอาดและมีคุณภาพไว้ใช้อุปโภคบริโภค	๑.๒. เส้นทางคมนาคมที่มีมาตรฐาน มีความสะดวก ปลอดภัยในการสัญจรไป-มา		
กลยุทธ์		๑.๑. พัฒนาปรับปรุงระบบสาธารณสุขปโค สาธารณูปการ	๑.๒. ก่อสร้างและบำรุงรักษาเส้นทางคมนาคม		
แผนงาน		๑. แผนงานเคหะและชุมชน			



ยุทธศาสตร์ที่ ๒ ยุทธศาสตร์ส่งเสริมคุณภาพชีวิต							
เป้าประสงค์		๒.๑ การส่งเสริมความปลอดภัยในชีวิตและทรัพย์สิน	๒.๒ การสังคม สงเคราะห์	๒.๓ การพัฒนาและแก้ไข ปัญหาทางสังคม	๒.๔ การส่งเสริมการดูแลสุขภาพอนามัยและการกีฬา	๒.๕ การส่งเสริมการศึกษา การเรียนรู้ ข้อมูลข่าวสาร	
คำเป้าหมาย		๑.๑. ประชาชนมีความพร้อม ในการดำเนินการป้องกันและ แก้ไขปัญหาสาธารณสุข ประชาชนมีความปลอดภัยใน ชีวิตและทรัพย์สิน	๑.๒. สงเคราะห์เป็ยยังชีพให้กับ ผู้สูงอายุ คนพิการและผู้่วย เอดส์ตามหลักเกณฑ์ตาม นโยบายของรัฐบาลอย่างทั่วถึง	๑.๓. ประชาชนมีคุณภาพ ชีวิตที่ดี	๑.๔. ประชาชนมีสุขภาพอนามัย ที่ดีได้รับการสาธารณสุขที่มี คุณภาพและมาตรฐานอย่าง เทาเทียม	๑.๕. ชุมชนได้รับทราบข้อมูลข่าวสาร อย่างทั่วถึง	
กลยุทธ์		๑. การส่งเสริมความปลอดภัย ในชีวิตและทรัพย์สิน	๒. การสังคมสงเคราะห์	๓. การพัฒนาและแก้ไข ปัญหาทางสังคม	๔. การส่งเสริมการดูแลสุขภาพ อนามัยและการกีฬา	๕. การส่งเสริมการศึกษา การเรียนรู้ ข้อมูลข่าวสาร	
แผนงาน		๑. แผนงานรักษา ความสงบภายใน	๒. แผนงานงบกลาง	๓. แผนงาน บริหารงานทั่วไป	๔. แผนงานสังคม สงเคราะห์	๕. แผนงานสร้าง ความเข้มแข็งของ ชุมชน	๖. แผนงาน สาธารณสุข ๗. แผนงานการศึกษา
ยุทธศาสตร์ที่ ๓ ยุทธศาสตร์การบำรุง รักษาคุณภาพสิ่งแวดล้อม							
เป้าประสงค์		๑. การพัฒนาสิ่งแวดล้อม					
คำเป้าหมาย		๑. ประชาชนมีการรณรงค์ในการอนุรักษ์ทรัพยากรธรรมชาติให้คงอยู่					
กลยุทธ์		๑. การพัฒนาสิ่งแวดล้อม					
แผนงาน		๑. แผนงานเคหะและชุมชน			๒. แผนงานสาธารณสุข		
ยุทธศาสตร์ที่ ๔ ยุทธศาสตร์การอนุรักษ์ศิลปวัฒนธรรมประเพณีและภูมิปัญญาท้องถิ่น							
เป้าประสงค์		๑. เพื่อบำรุงรักษาศาสนาและอนุรักษ์ศิลปวัฒนธรรม ประเพณี แหล่งเรียนรู้ ภูมิปัญญาท้องถิ่นและวัฒนธรรมท้องถิ่นให้คงอยู่สืบไป					
คำเป้าหมาย		๑. ประชาชนร่วมกิจกรรมด้านศาสนา		๒. ประชาชนมีส่วนร่วมสืบทอด พื้นฟู อนุรักษ์ศิลปะ วัฒนธรรม ประเพณี แหล่งเรียนรู้ ภูมิปัญญาท้องถิ่นและวิถีชีวิตชาว ไทย-รามัญให้คงอยู่สืบไป			
กลยุทธ์		๑. ส่งเสริมเอกลักษณ์ศิลปวัฒนธรรมประเพณีและภูมิปัญญาท้องถิ่น					
แผนงาน		๑. แผนงานการศาสนาวัฒนธรรมและนันทนาการ			๒. แผนงานบริหารงานทั่วไป		

ยุทธศาสตร์ที่ ๕ ยุทธศาสตร์การพัฒนาส่งเสริมการเศรษฐกิจ				
เป้าประสงค์		๑. เพื่อให้ประชาชนได้รับการพัฒนาอาชีพ ฝึกอบรมอาชีพ		๒. ส่งเสริมและสนับสนุนให้ประชาชนได้เรียนรู้หลักปรัชญาเศรษฐกิจพอเพียงมาใช้ในการดำเนินชีวิต
ค่าเป้าหมาย		๑. ประชาชนมีอาชีพ มีรายได้เพียงพอ		๒. แหล่งเรียนรู้ตามแนวทางเศรษฐกิจพอเพียงส่งเสริมงานด้านการเกษตร การฝึกอบรม การประกอบ
กลยุทธ์		๕.๑ การส่งเสริมการลงทุน	๕.๒ การส่งเสริมอาชีพ	๕.๓ การพัฒนาศักยภาพเกษตรกรและการพัฒนาด้านการเกษตร
แผนงาน		๑. แผนงานการพาณิชย์	๒. แผนงานสาธารณสุข	๓. แผนงานสร้างความเข้มแข็งของชุมชน
ยุทธศาสตร์ที่ ๖ ยุทธศาสตร์การพัฒนาระบบบริหารจัดการ				
เป้าประสงค์		๑. เพื่อให้ประชาชนมีส่วนร่วมในการบริหารจัดการบ้านเมืองที่ดี	๒. เพื่อพัฒนาระบบการบริหารจัดการที่ดีมีประสิทธิภาพตามหลักการบริหารจัดการบ้านเมืองที่ดี	๖.๓ การสนับสนุนการดำเนินการตามนโยบายของรัฐบาลและยุทธศาสตร์การพัฒนาจังหวัด
ค่าเป้าหมาย		๑. ประชาชนมีส่วนร่วมเสนอแนวทางการพัฒนาท้องถิ่น	๒. การบริหารจัดการตามหลักธรรมาภิบาลอย่างมีประสิทธิภาพ	๓. การดำเนินการตามนโยบายของรัฐบาลและยุทธศาสตร์การพัฒนาจังหวัดเป็นไปอย่างมีประสิทธิภาพ
กลยุทธ์		๑. การส่งเสริมการมีส่วนร่วมของประชาชน	๒. การพัฒนาบุคลากร พัฒนาสถานที่และอุปกรณ์ในการปฏิบัติราชการ	๓. การสนับสนุนการดำเนินการตามนโยบายของรัฐบาลและยุทธศาสตร์การพัฒนาจังหวัด
แผนงาน		๑. แผนงานสร้างความเข้มแข็งของชุมชน	๒. แผนงานบริหารงานทั่วไป	๓. แผนงานงบกลาง
ยุทธศาสตร์ที่ ๗ ยุทธศาสตร์การพัฒนาการส่งเสริมการท่องเที่ยว				
เป้าประสงค์		๑. เพื่อฟื้นฟูสถานที่ให้เป็นแหล่งท่องเที่ยว		
ค่าเป้าหมาย		๑. ฟื้นฟู ปรับปรุงภูมิทัศน์ให้สวยงาม สร้างความน่าสนใจแก่นักท่องเที่ยว		
กลยุทธ์		๑. ส่งเสริมการท่องเที่ยว		
แผนงาน		๑. แผนงานเคหะและชุมชน		

### ๓.๕ รายละเอียดยุทธศาสตร์

แบบ ยท.๐๓

ความเชื่อมโยงกับจังหวัดยุทธศาสตร์	ยุทธศาสตร์ อปท. ในเขตจังหวัด	ยุทธศาสตร์ อปท.	เป้าประสงค์ ตามพันธกิจ	ตัวชี้วัดเป้าประสงค์ (ตัวชี้วัดรวม)	ค่าเป้าหมาย				กลยุทธ์/แนวทางการพัฒนา	ตัวชี้วัดระดับกลยุทธ์	ความก้าวหน้าของเป้าหมาย	โครงการ/กิจกรรม	หน่วยรับผิดชอบ	หน่วยสนับสนุน
					๖๑	๖๒	๖๓	๖๔						
๑.ส่งเสริมการจัดการสิ่งแวดล้อม	๑.ยุทธศาสตร์ส่งเสริมสาธารณูปโภค	๑.ยุทธศาสตร์ส่งเสริมการพัฒนาการสาธารณูปโภค	๑. เพื่อซ่อมแซมปรับปรุง บำรุงรักษาระบบประปาอย่างมีประสิทธิภาพและมีน้ำอย่างเพียงพอ ๒. เพื่อปรับปรุงเส้นทางคมนาคมให้สามารถสัญจรไปมาได้อย่างสะดวก และงานก่อสร้างต่างๆ ที่ได้มาตรฐาน	ทุกครัวเรือนมีระบบมีน้ำสะอาดและมีคุณภาพไว้ใช้อุปโภคบริโภค  เส้นทางคมนาคมที่มีมาตรฐาน มีความสะดวกปลอดภัยในการสัญจรไป-มา	๔	๔	๔	๔	๑.พัฒนาปรับปรุงระบบสาธารณูปโภคสาธารณูปการ  ๒.ก่อสร้างและบำรุงรักษาเส้นทางคมนาคม	หมู่บ้านมีน้ำใช้เพียงพอตลอดปี  จำนวนเส้นทางที่ได้รับการก่อสร้าง/ปรับปรุง/ซ่อมแซม	๔ หมู่บ้าน  ๕ เส้นทาง/ปี	๑.โครงการวางท่อเมนระบบประปา ๒.โครงการปรับปรุง/ซ่อมแซมระบบประปาบาดาลภายในตำบล  ๑.โครงการก่อสร้างถนนคอนกรีตเสริมเหล็ก/ลูกรัง ๒.โครงการปรับปรุงซ่อมแซมสะพาน ถนน คสล. ถนนลาดยาง ถนนลูกรังไหลถนนและสิ่งก่อสร้างอื่นๆ ภายในเขตตำบลท้ายเกาะ	กองช่าง กองช่าง	ทุกกอง
๑.ส่งเสริมการจัดการสิ่งแวดล้อม	๒.ยุทธศาสตร์ส่งเสริมคุณภาพชีวิต	๒.ยุทธศาสตร์ส่งเสริมคุณภาพชีวิต	๑.เพื่อให้ประชาชนมีการเตรียมความพร้อมในการป้องกันและแก้ไขปัญหามลพิษทางอากาศให้ชุมชน/สังคมมีความสงบเรียบร้อย ๒. เพื่อช่วยเหลือประชาชนได้รับการสงเคราะห์และพัฒนาคุณภาพชีวิตให้ดีขึ้น ๓.เพื่อป้องกันและแก้ไขปัญหามลพิษทางสังคม	๑.ประชาชนมีการเตรียมความพร้อมในการป้องกันและแก้ไขปัญหามลพิษทางอากาศมีความปลอดภัยในชีวิตและทรัพย์สิน ๒.สงเคราะห์เบี้ยยังชีพให้กับผู้สูงอายุ คนพิการและผู้ป่วยเอดส์ตามหลักเกณฑ์ตามนโยบายของรัฐบาลอย่างทั่วถึง ๔.ประชาชนมีคุณภาพชีวิตที่ดี	๔	๔	๔	๔	๑.การส่งเสริมความปลอดภัยในชีวิตและทรัพย์สิน  ๒.การสงเคราะห์  ๓.การพัฒนาและแก้ไขปัญหามลพิษทางสังคม	หมู่บ้านมีความสงบเรียบร้อย  ร้อยละ ๑๐๐ ผู้มีคุณสมบัติครบถ้วนและได้ลงทะเบียนได้รับการสงเคราะห์เบี้ยยังชีพครบทุกคน  ประชาชนในหมู่บ้านมีคุณภาพชีวิตที่ดีขึ้น	๔ หมู่บ้าน  ร้อยละ ๑๐๐  ๔ หมู่บ้าน	๑.โครงการอบรมเสริมสร้างศักยภาพของ อปท. ๒.โครงการฝึกอบรมการป้องกันและระงับอัคคีภัย ๓.โครงการจัดหาครุภัณฑ์ไฟฟ้และวิทยุ (กล้องวงจรปิดพร้อมคอมพิวเตอร์ควบคุม) ๔.โครงการป้องกันอุบัติเหตุทางถนนในช่วงเทศกาลสำคัญ  ๑.โครงการสนับสนุนเบี้ยยังชีพผู้สูงอายุ ๒.โครงการสนับสนุนการสงเคราะห์เบี้ยยังชีพผู้สูงอายุ ๓.โครงการสนับสนุนการสงเคราะห์เบี้ยยังชีพผู้พิการ  ๑.โครงการวางท่อระบายน้ำ ๒.โครงการป้องกันและแก้ไขปัญหามลพิษทางอากาศ.ป.ส. ท้ายเกาะ ๓.โครงการพัฒนาสตรีและเสริมสร้างความเข้มแข็งของครอบครัว ๔.โครงการอบรมพัฒนาศักยภาพผู้พิการ ๕.โครงการธรรมะสู่ชุมชนคนสูงวัย ๖.โครงการควบคุมและป้องกันโรคไข้เลือดออก ๗.โครงการควบคุมและป้องกันโรคพิษสุนัขบ้าในเขตตำบล ๘.โครงการประชุมเชิงปฏิบัติการส่งเสริมคุณธรรม จริยธรรม	สำนักปลัดฯ สำนักปลัดฯ กองช่าง สำนักปลัดฯ สำนักปลัดฯ สำนักปลัดฯ สำนักปลัดฯ กองสาธารณสุขฯ กองสาธารณสุขฯ สำนักปลัดฯ.	ทุกกอง  ทุกกอง  ทุกกอง

			๔.เพื่อให้ประชาชนมีสุขภาพแข็งแรงปราศจากโรคติดต่อ	๔.ประชาชนมีสุขภาพอนามัยที่ดีได้รับการสาธารณสุขที่มีคุณภาพและมาตรฐานอย่างเท่าเทียม	๙	๙	๙	๙	๔.การส่งเสริมการดูแลรักษาสุขภาพอนามัยและการกีฬา	จำนวนโครงการ/กิจกรรมที่ดำเนินการ	๙ กิจกรรม/ปี	๑.โครงการก่อสร้างสถานีหาอเนกประสงค์ คสล. ๒.อาหารเสริม (นม) ๓.อาหารเสริม (นม) ๔.อาหารกลางวันสำหรับศพ.อบต.ท้ายเกาะ ๕.อุดหนุนอาหารกลางวันสำหรับนักเรียนชั้น ๑.๑ - ป.๖ โรงเรียนวัดท้ายเกาะ ๖.อุดหนุนอาหารกลางวันนักเรียนชั้น ม.๑-๓โรงเรียนวัดท้ายเกาะ ๗.เงินสมทบระบบหลักประกันสุขภาพ (สปสช.) ๘.อุดหนุนสำหรับสนับสนุนการบริการสาธารณสุข(อสม.) ๙.โครงการจัดหาครุภัณฑ์กีฬาเครื่องออกกำลังกายกลางแจ้งสำหรับประชาชน	กองช่าง กองการศึกษา กองการศึกษา กองการศึกษา กองการศึกษา กองสาธารณสุข กองสาธารณสุข กองการศึกษา สำนักปลัดฯ	ทุกกอง
			๕.เพื่อส่งเสริมการศึกษา การเรียนรู้ ข้อมูล ข่าวสาร	๕.ชุมชนได้รับทราบข้อมูลข่าวสารอย่างทั่วถึง	๗	๗	๗	๕.การส่งเสริมการศึกษา การเรียนรู้ ข้อมูลข่าวสาร	จำนวนโครงการ/กิจกรรมที่ดำเนินการ	๗ กิจกรรม/ปี	๑.โครงการส่งเสริมและสนับสนุนการสร้างความปลอดภัยและสามัคคี ๒. โครงการพัฒนาสู่ประชาคมอาเซียน ๓.โครงการจัดทำสื่อประชาสัมพันธ์ประจำปี ๔.การพัฒนาครูผู้ดูแลเด็กของศพ.อบต.ท้ายเกาะ ๕.โครงการปฐมนิเทศและประชุมผู้ปกครองภาคเรียนที่ ๒ ๖.โครงการกิจกรรมวันเด็กแห่งชาติ ๗.โครงการพัฒนาคุณภาพการศึกษาโรงเรียนวัดท้ายเกาะ ๘. โครงการอนุรักษ์พันธุกรรมพืช	สำนักปลัดฯ สำนักปลัดฯ กองการศึกษา กองการศึกษา กองการศึกษา สำนักปลัดฯ	ทุกกอง	
๑.ส่งเสริมการจัดการสิ่งแวดล้อม	๓.ยุทธศาสตร์การบำรุง รักษาคุณภาพสิ่งแวดล้อม	๓.ยุทธศาสตร์การบำรุงรักษาคุณภาพสิ่งแวดล้อม	เพื่อให้ประชาชนมีส่วนร่วมในการอนุรักษ์ทรัพยากรธรรมชาติและสิ่งแวดล้อม	ประชาชนมีกิจกรรมรณรงค์ในการอนุรักษ์ทรัพยากรธรรมชาติให้คงอยู่	๔	๔	๔	๑.การพัฒนาสิ่งแวดล้อม	หมู่บ้านไม่ถูกรบกวนจากมลพิษ	๔ หมู่บ้าน	๑.โครงการขุดลอกคลอง ๒.โครงการจ้างเหมาบริการจัดเก็บขยะในพื้นที่ตำบลท้ายเกาะ ๓.โครงการอบรมและศึกษาดูงานด้านสิ่งแวดล้อม	กองช่าง กองสาธารณสุข กองสาธารณสุข	ทุกกอง	
๔.สร้างความเข้มแข็งและพัฒนาคุณภาพชีวิตและชุมชน	๔.ยุทธศาสตร์การอนุรักษ์ ศิลปวัฒนธรรม ประเพณี และภูมิปัญญาท้องถิ่น	๔.ยุทธศาสตร์การอนุรักษ์ ศิลปวัฒนธรรม ประเพณี และภูมิปัญญาท้องถิ่น	เพื่ออนุรักษ์รักษาศาสนาและอนุรักษ์ ศิลปวัฒนธรรม ประเพณี แหล่งเรียนรู้ ภูมิปัญญาท้องถิ่นและวัฒนธรรมท้องถิ่นให้คงอยู่สืบไป	๑.ประชาชนร่วมกิจกรรมด้านศาสนา ๒.ประชาชนมีส่วนร่วมสืบทอดฟื้นฟูอนุรักษ์ศิลปะวัฒนธรรมประเพณี แหล่งเรียนรู้ ภูมิปัญญาท้องถิ่นและวิถีชีวิตชาวไทย-รามัญให้คงอยู่สืบไป	๘	๘	๘	๑.ส่งเสริมเอกลักษณ์ศิลปวัฒนธรรมประเพณี และภูมิปัญญาท้องถิ่น	จำนวนโครงการ/กิจกรรม	๘ กิจกรรม/ปี	๑.โครงการย้อนรอยเสด็จประพาสต้นรัชกาลที่ ๕ ๒.โครงการสืบสานประเพณีสงกรานต์และผู้สูงอายุ ๓.โครงการอนุรักษ์วัฒนธรรมประเพณี ภูมิปัญญาท้องถิ่น ๔.โครงการสืบสานประเพณีถวายเทียนพรรษา ๕.โครงการจัดงานวันสำคัญอื่นๆ ๖.โครงการหรือกิจกรรมเฉลิมพระเกียรติฯพระบาทสมเด็จพระเจ้าอยู่หัว ๗.พระเกียรติสมเด็จพระนางเจ้าสิริกิติ์พระบรมราชินีนาถ ๘.พิธีทางศาสนา/รัฐพิธีอื่นๆ	กองการศึกษา กองการศึกษา กองการศึกษา กองการศึกษา สำนักปลัดฯ สำนักปลัดฯ	ทุกกอง	

๔.สร้างความเข้มแข็งและพัฒนาคุณภาพชีวิตและชุมชน	๕.ยุทธศาสตร์การส่งเสริมการเศรษฐกิจ	๕.ยุทธศาสตร์การส่งเสริมการเศรษฐกิจ	๑.เพื่อให้ประชาชนได้รับการพัฒนาอาชีพ ฝึกอบรมอาชีพ  ๒.ส่งเสริมและสนับสนุนให้ประชาชนได้เรียนรู้หลักปรัชญาเศรษฐกิจพอเพียงมาใช้ในการดำเนินชีวิต	๑.ประชาชนมีอาชีพ มีรายได้เพียงพอ  ๒. แหล่งเรียนรู้ตามแนวทางเศรษฐกิจพอเพียงส่งเสริมงานด้านการเกษตร การฝึกอบรม การประกอบอาชีพตามแนวคิดเศรษฐกิจพอเพียง	๓  ๘๕	๓  ๙๐	๓  ๙๕	๓  ๑๐๐	๑.การส่งเสริมการลงทุน  ๒.การส่งเสริมอาชีพ  ๓.การพัฒนาศักยภาพเกษตรกรและการพัฒนาด้านการเกษตร	จำนวนโครงการ/กิจกรรมที่ดำเนินการ  คนในครัวเรือนมีรายได้เฉลี่ยไม่น้อยกว่าคนละ ๓๐,๐๐๐ บาท/ปี  จำนวนโครงการ/กิจกรรมที่ดำเนินการ	๓ กิจกรรม/ปี  ร้อยละ ๕  ๒ กิจกรรม/ปี	๑.คำฟ้าสำหรับปรับสภาพบ้าน ๒.รายจ่ายเพื่อให้ได้มาซึ่งบริการ (ค่าธรรมเนียมในการจ้างเหมากิ่งขยะ) ๓.วัสดุอื่นๆ  ๑.โครงการส่งเสริมและพัฒนาอาชีพตำบลท้ายเกาะ  ๑..โครงการอบรมเชิงปฏิบัติการเกษตรกรทางเลือกใหม่ ๒.โครงการอบรมและศึกษาดูงานเพื่อการพัฒนาตนเองพัฒนาชุมชนสู่การพัฒนาท้องถิ่น โดยมีส่วนร่วมของประชาชนตามแนวทางเศรษฐกิจพอเพียง	สำนักปลัดฯ กองสาธารณสุข  กองสาธารณสุข  สำนักปลัดฯ  สำนักปลัดฯ สำนักปลัดฯ	ทุกกอง  ทุกกอง  ทุกกอง
๔.สร้างความเข้มแข็งและพัฒนาคุณภาพชีวิตและชุมชน	๖.ยุทธศาสตร์การพัฒนาการบริหารจัดการ	๖.ยุทธศาสตร์การพัฒนาด้านการบริหารจัดการ	๑.เพื่อให้ประชาชนมีส่วนร่วมในการบริหารจัดการบ้านเมืองที่ดี  ๒.เพื่อพัฒนาระบบการบริหารจัดการที่ดีมีประสิทธิภาพตามหลักการบริหารจัดการบ้านเมืองที่ดี	ประชาชนมีส่วนร่วมเสนอแนวทางการพัฒนาท้องถิ่น  ๒.การบริหารจัดการตามหลักธรรมาภิบาลอย่างมีประสิทธิภาพ	๖๐  ๗๐	๖๕  ๗๕	๗๐  ๘๐	๗๕  ๘๕	๑.การส่งเสริมการมีส่วนร่วมของประชาชน  ๒.การพัฒนาบุคลากรพัฒนาสถาบันและอุปกรณ์ในการปฏิบัติราชการ	ร้อยละ ๗๕ ของสัดส่วนประชาคมเข้ามามีส่วนร่วมในการพัฒนาตำบล  ร้อยละ ๘๕ ผ่านการประเมินมาตรฐานการปฏิบัติราชการและนิเทศของ อปท.ทั้ง ๔ ด้าน	ร้อยละ ๕  ร้อยละ ๕	๑.โครงการประชุมเชิงปฏิบัติการเพื่อการจัดทำแผนยุทธศาสตร์การพัฒนา แผนพัฒนาสามปี แผนการดำเนินงาน และการติดตามประเมินผลแผนพัฒนา ๒.โครงการ อบรม.พบประชาชน ๓.โครงการจ้างหน่วยงานหรือสถาบันภายนอกที่เป็นกลางมาดำเนินการสำรวจความพึงพอใจในการให้บริการประชาชนของ ๔.โครงการก่อสร้างศาลาประชาคม ๕.การจัดการเลือกตั้ง  ๑.ค่าใช้จ่ายหมวดเงินเดือน ๒.ค่าใช้จ่ายหมวดค่าตอบแทน ๓.จัดหาครุภัณฑ์ต่างๆ ๔.จัดหาวัสดุต่างๆ ๕.หมวดค่าสาธารณูปโภค ๖.ค่าใช้จ่ายในการฝึกอบรมและสัมมนา ๗.ค่าเบี้ยเลี้ยงพยาน หรือเงินรางวัล ค่าพวงมาลัย ซ่อดอกไม้ กระเช้าดอกไม้และพวงมาลา ค่าชุดใช้ คำเสียหายหรือคำสิ้นไหมทดแทน ฯลฯ ๘.โครงการเตรียมการเข้าเฝ้ารับเสด็จทูลกระหม่อมหญิงอุบลรัตนราชกัญญาสิริวัฒนาพรรณวดี ๙.คำรับรอง ๑๐.โครงการพัฒนาเพิ่มประสิทธิภาพแก่บุคลากร ๑๑.ค่าใช้จ่ายในการเดินทางไปราชการ ๑๒.ค่าใช้จ่ายในการปรับปรุงข้อมูลแผนที่ภาษีและทะเบียนทรัพย์สิน ๑๓.รายจ่ายเพื่อให้ได้มาซึ่งบริการ ๑๔.คำบำรุงรักษาและซ่อมแซมทรัพย์สิน ๑๕.คำบำรุงรักษาและปรับปรุงครุภัณฑ์	สำนักปลัดฯ  สำนักปลัดฯ สำนักปลัดฯ  กองช่าง สำนักปลัดฯ  ทุกกอง ทุกกอง ทุกกอง สำนักปลัดฯ สำนักปลัดฯ สำนักปลัดฯ สำนักปลัดฯ สำนักปลัดฯ ทุกกอง ทุกกอง ทุกกอง	ทุกกอง  ทุกกอง

			๓.เพื่อสนับสนุนการ ดำเนินการตามนโยบาย ของรัฐบาลและ ยุทธศาสตร์การพัฒนา จังหวัด	๓.การดำเนินการตาม นโยบายของรัฐบาลและ ยุทธศาสตร์การพัฒนาจังหวัด เป็นไปอย่างมีประสิทธิภาพ	๗	๗	๗	๗	๓.การสนับสนุนการ ดำเนินการตามนโยบาย ของรัฐบาลและ ยุทธศาสตร์พัฒนา จังหวัด	จำนวนโครงการ/กิจกรรมที่ ดำเนินการ	๗ กิจกรรม/ปี	๑.โครงการฝึกอบรมเพิ่มศักยภาพในการปฏิบัติหน้าที่ของ ผู้นำท้องถิ่นและผู้นำท้องที่ อำเภอสามโคกจังหวัด ปทุมธานี ๒.โครงการโรงเรียน โรงงานและสถานประกอบการปลอด ยาเสพติด อำเภอสามโคก จังหวัดปทุมธานี ๓.เงินสมทบกองทุนบ้านหนึ่งจป้านาญข้าราชการท้องถิ่น (กบท) ๔.เงินสมทบกองทุนประกันสังคม ๕.สร้างองจ่าย ๖.โครงการขอรับงบประมาณสนับสนุนสำนักงานเหล่า กาชาดจังหวัดปทุมธานี ๗.โครงการจัดตั้งศูนย์รวบรวมข้อมูลข่าวสารการจัดซื้อจัด จ้างขององค์การบริหารส่วนตำบลระดับอำเภอสามโคก อำเภอสามโคกจังหวัดปทุมธานี	สำนักปลัดฯ สำนักปลัดฯ สำนักปลัดฯ สำนักปลัดฯ สำนักปลัดฯ	ทุกกอง
๔.สร้างความเข้มแข็ง และพัฒนาคุณภาพ ชีวิตและชุมชน	๗.ยุทธศาสตร์การ ส่งเสริมการ ท่องเที่ยว	๗.ยุทธศาสตร์ การส่งเสริม การท่องเที่ยว	เพื่อฟื้นฟูสถานที่ให้เป็น แหล่งท่องเที่ยว	ฟื้นฟูปรับปรุงภูมิทัศน์ให้ สวยงามสร้างความน่าสนใจ แก่นักท่องเที่ยว	๑	๑	๑	๓	๑.ส่งเสริมการท่องเที่ยว	จำนวนโครงการ/กิจกรรมที่ ดำเนินการ	๑ กิจกรรม/ปี	๑.โครงการปรับปรุงภูมิทัศน์ภายในตำบลท้ายเกาะ	กองช่าง	ทุกกอง



## ส่วนที่ ๔

## การนำแผนพัฒนาท้องถิ่นสู่ปฏิบัติการปฏิบัติ

## ๑. ยุทธศาสตร์การพัฒนาและแผนงาน

ที่	ยุทธศาสตร์	ด้าน	แผนงาน	หน่วยงาน รับผิดชอบหลัก	หน่วยงาน สนับสนุน	
๑	ส่งเสริมการพัฒนาการ สาธารณสุขโรค	๑.ด้านบริการชุมชน	๑.เคหะและชุมชน	กองช่าง		
๒	ส่งเสริมคุณภาพชีวิต	๑.ด้านบริหารทั่วไป	๑.รักษาความสงบ ภายใน	สำนักปลัด		
			๒.บริหารงานทั่วไป	สำนักปลัด		
		๒.ด้านการดำเนินงานอื่น	๑.งบกลาง	สำนักปลัด		
			๓.ด้านบริการชุมชน	๑.สังคมสงเคราะห์	สำนักปลัด	กรมฯ
				๒.สร้างความเข้มแข็ง ของชุมชน	สำนักปลัด	
				๓.สาธารณสุข	กองสาธารณสุขฯ	
๔.การศึกษา	กองการศึกษาฯ	กรมฯ				
๓	การบำรุง รักษาคุณภาพ สิ่งแวดล้อม	๑.ด้านบริการชุมชน	๑.เคหะและชุมชน	กองช่าง		
			๒.สาธารณสุข	กองสาธารณสุขฯ		
๔	การอนุรักษ์ศิลปะ วัฒนธรรมประเพณีและ ภูมิปัญญาท้องถิ่น	๑.ด้านบริการชุมชน	๑.การศาสนา วัฒนธรรมและ นันทนาการ	กองการศึกษาฯ		
		๒.ด้านบริหารทั่วไป	๑.บริหารงานทั่วไป	สำนักปลัด		
๕	การพัฒนาส่งเสริมการ เศรษฐกิจ	๑.ด้านการเศรษฐกิจ	๑.การพาณิชย์	สำนักปลัด		
			๒.การเกษตร	สำนักปลัด		
		๒.ด้านบริการชุมชน	๑.สาธารณสุข	กองสาธารณสุขฯ		
			๒.สร้างความเข้มแข็ง ของชุมชน	สำนักปลัด		
๖.	การพัฒนาการบริหาร จัดการ	๑.ด้านบริการชุมชน	๑.สร้างความเข้มแข็ง ของชุมชน	สำนักปลัด		
			๒.ด้านบริหารทั่วไป	๑.บริหารงานทั่วไป	สำนักปลัด	
		๒.รักษาความสงบ ภายใน		๒.รักษาความสงบ ภายใน	สำนักปลัด	
			๓.ด้านการดำเนินงานอื่น	๑.งบกลาง	สำนักปลัด	
๗	การพัฒนาการส่งเสริม การท่องเที่ยว	๑.ด้านบริการชุมชน	๑.เคหะและชุมชน	กองช่าง		
รวม	๗ ยุทธศาสตร์	๔ ด้าน	๑๑ แผนงาน	๔ สำนัก/กอง		



บัญชีสรุปโครงการพัฒนา  
แผนพัฒนาท้องถิ่นสี่ปี (พ.ศ. ๒๕๖๑-๒๕๖๔)

ยุทธศาสตร์	ปี ๒๕๖๑		ปี ๒๕๖๒		ปี ๒๕๖๓		ปี ๒๕๖๔		รวม ๔ ปี	
	จำนวนโครงการ	งบประมาณ (บาท)	จำนวนโครงการ	งบประมาณ (บาท)	จำนวนโครงการ	งบประมาณ (บาท)	จำนวนโครงการ	งบประมาณ (บาท)	จำนวนโครงการ	งบประมาณ (บาท)
ยุทธศาสตร์ที่ ๑ ส่งเสริมการพัฒนาการสาธารณสุขปโภค										
๑.๑ แผนงานเคหะและชุมชน	๑๐	๗,๔๑๐,๐๐๐	๕	๓,๗๙๐,๐๐๐	๕	๒,๗๐๐,๐๐๐	๔	๒,๙๐๐,๐๐๐	๒๔	๑๖,๘๐๐,๐๐๐
<b>รวมยุทธศาสตร์ที่ ๑</b>	<b>๑๐</b>	<b>๗,๔๑๐,๐๐๐</b>	<b>๕</b>	<b>๓,๗๙๐,๐๐๐</b>	<b>๕</b>	<b>๒,๗๐๐,๐๐๐</b>	<b>๔</b>	<b>๒,๙๐๐,๐๐๐</b>	<b>๒๔</b>	<b>๑๖,๘๐๐,๐๐๐</b>
ยุทธศาสตร์ที่ ๒ ส่งเสริมคุณภาพชีวิต										
๒.๑ แผนงานรักษาความสงบภายใน	๓	๒๖๐,๐๐๐	๓	๒๖๐,๐๐๐	๓	๒๖๐,๐๐๐	๓	๒๖๐,๐๐๐	๑๒	๑,๐๔๐,๐๐๐
๒.๒ แผนงานงบบกลาง	๔	๓,๘๓๐,๐๐๐	๔	๓,๘๔๐,๐๐๐	๔	๓,๘๕๐,๐๐๐	๔	๓,๘๖๐,๐๐๐	๑๖	๑๕,๓๘๐,๐๐๐
๒.๓ แผนงานบริหารงานทั่วไป	๒	๑๕๐,๐๐๐	๒	๑๕๐,๐๐๐	๒	๑๕๐,๐๐๐	๒	๑๕๐,๐๐๐	๘	๖๐๐,๐๐๐
๒.๔ แผนงานสังคมสงเคราะห์	๑	๓๐,๐๐๐	๑	๓๐,๐๐๐	๑	๓๐,๐๐๐	๑	๓๐,๐๐๐	๔	๑๒๐,๐๐๐
๒.๕ แผนงานสร้างความเข้มแข็งของชุมชน	๖	๒๕๐,๐๐๐	๖	๒๕๐,๐๐๐	๖	๒๕๐,๐๐๐	๖	๒๕๐,๐๐๐	๒๔	๑,๐๐๐,๐๐๐
๒.๖ แผนงานสาธารณสุข	๓	๑๓๐,๐๐๐	๓	๑๓๐,๐๐๐	๓	๑๓๐,๐๐๐	๓	๑๓๐,๐๐๐	๑๒	๕๒๐,๐๐๐
๒.๗ แผนงานการศึกษา	๘	๘๙๐,๐๐๐	๘	๑,๐๙๐,๐๐๐	๘	๘๙๐,๐๐๐	๘	๘๙๐,๐๐๐	๓๒	๓,๗๖๐,๐๐๐
๒.๘ แผนงานเคหะและชุมชน (ผ ๐๓)	๑	๕,๕๐๐,๐๐๐	-	-	-	-	-	-	๑	๕,๕๐๐,๐๐๐
<b>รวมยุทธศาสตร์ที่ ๒</b>	<b>๒๘</b>	<b>๑๑,๐๔๐,๐๐๐</b>	<b>๒๘</b>	<b>๕,๗๕๐,๐๐๐</b>	<b>๒๗</b>	<b>๕,๕๖๐,๐๐๐</b>	<b>๒๗</b>	<b>๕,๕๗๐,๐๐๐</b>	<b>๑๑๐</b>	<b>๒๗,๙๒๐,๐๐๐</b>
ยุทธศาสตร์ที่ ๓ การบำรุง รักษาคุณภาพสิ่งแวดล้อม										
๓.๑ แผนงานเคหะและชุมชน	๑	๕๐๐,๐๐๐	๑	๕๐๐,๐๐๐	๑	๕๐๐,๐๐๐	๑	๕๐๐,๐๐๐	๔	๒,๐๐๐,๐๐๐
๓.๒ แผนงานสาธารณสุข	๒	๑๑๒,๐๐๐	๒	๑๑๒,๐๐๐	๒	๑๑๒,๐๐๐	๒	๑๑๒,๐๐๐	๘	๔๔๘,๐๐๐
<b>รวมยุทธศาสตร์ที่ ๓</b>	<b>๓</b>	<b>๖๑๒,๐๐๐</b>	<b>๓</b>	<b>๖๑๒,๐๐๐</b>	<b>๓</b>	<b>๖๑๒,๐๐๐</b>	<b>๓</b>	<b>๖๑๒,๐๐๐</b>	<b>๑๒</b>	<b>๒,๔๔๘,๐๐๐</b>

บัญชีสรุปโครงการพัฒนา  
แผนพัฒนาท้องถิ่นสี่ปี (พ.ศ. ๒๕๖๑-๒๕๖๔)

ยุทธศาสตร์	ปี ๒๕๖๑		ปี ๒๕๖๒		ปี ๒๕๖๓		ปี ๒๕๖๔		รวม ๔ ปี	
	จำนวนโครงการ	งบประมาณ (บาท)	จำนวนโครงการ	งบประมาณ (บาท)	จำนวนโครงการ	งบประมาณ (บาท)	จำนวนโครงการ	งบประมาณ (บาท)	จำนวนโครงการ	งบประมาณ (บาท)
ยุทธศาสตร์ที่ ๔ การอนุรักษ์ศิลปวัฒนธรรม ประเพณี และภูมิปัญญาท้องถิ่น										
๔.๑ แผนงานการศาสนาวัฒนธรรมและนันทนาการ	๕	๒๒๕,๐๐๐	๕	๒๒๕,๐๐๐	๕	๒๒๕,๐๐๐	๕	๒๒๕,๐๐๐	๒๐	๙๐๐,๐๐๐
๔.๒ แผนงานบริหารทั่วไป	๒	๑๗๐,๐๐๐	๒	๑๗๐,๐๐๐	๒	๑๗๐,๐๐๐	๒	๑๗๐,๐๐๐	๘	๖๘๐,๐๐๐
<b>รวมยุทธศาสตร์ที่ ๔</b>	<b>๗</b>	<b>๓๙๕,๐๐๐</b>	<b>๗</b>	<b>๓๙๕,๐๐๐</b>	<b>๗</b>	<b>๓๙๕,๐๐๐</b>	<b>๗</b>	<b>๓๙๕,๐๐๐</b>	<b>๒๘</b>	<b>๑,๕๕๐,๐๐๐</b>
ยุทธศาสตร์ที่ ๕ การส่งเสริมการเศรษฐกิจ										
๕.๑ แผนงานการพาณิชย์	๑	๘๐๐,๐๐๐	๑	๘๐๐,๐๐๐	๑	๘๐๐,๐๐๐	๑	๘๐๐,๐๐๐	๔	๓,๒๐๐,๐๐๐
๕.๒ แผนงานสาธารณสุข	๒	๒๐๐,๐๐๐	๒	๒๐๐,๐๐๐	๒	๒๐๐,๐๐๐	๒	๒๐๐,๐๐๐	๘	๘๐๐,๐๐๐
๕.๓ แผนงานสร้างความเข้มแข็งของชุมชน	๑	๓๐๐,๐๐๐	๑	๓๐๐,๐๐๐	๑	๓๐๐,๐๐๐	๑	๓๐๐,๐๐๐	๔	๑,๒๐๐,๐๐๐
๕.๔ แผนงานการเกษตร	๒	๑๓๐,๐๐๐	๒	๑๓๐,๐๐๐	๒	๑๓๐,๐๐๐	๒	๑๓๐,๐๐๐	๘	๕๒๐,๐๐๐
<b>รวมยุทธศาสตร์ที่ ๕</b>	<b>๖</b>	<b>๑,๔๓๐,๐๐๐</b>	<b>๖</b>	<b>๑,๔๓๐,๐๐๐</b>	<b>๖</b>	<b>๑,๔๓๐,๐๐๐</b>	<b>๖</b>	<b>๑,๔๓๐,๐๐๐</b>	<b>๒๔</b>	<b>๕,๗๒๐,๐๐๐</b>
ยุทธศาสตร์ที่ ๖ การพัฒนาด้านการบริหารจัดการ										
๖.๑ แผนงานสร้างความเข้มแข็งของชุมชน	๒	๘๐,๐๐๐	๒	๘๐,๐๐๐	๒	๘๐,๐๐๐	๒	๘๐,๐๐๐	๘	๓๒๐,๐๐๐
๖.๒ แผนงานบริหารงานทั่วไป	๒๐	๑๕,๙๒๕,๐๐๐	๒๐	๑๕,๙๒๕,๐๐๐	๒๐	๑๕,๙๒๕,๐๐๐	๒๐	๑๕,๙๒๕,๐๐๐	๘๐	๖๓,๗๐๐,๐๐๐
๖.๓ แผนงานงบกลาง	๓	๑,๕๐๐,๐๐๐	๓	๑,๕๐๐,๐๐๐	๓	๑,๕๐๐,๐๐๐	๓	๑,๕๐๐,๐๐๐	๑๒	๖,๐๐๐,๐๐๐
๖.๔ แผนงานรักษาความสงบภายใน	๓	๑๔๐,๐๐๐	๓	๑๔๐,๐๐๐	๓	๑๔๐,๐๐๐	๓	๑๔๐,๐๐๐	๑๒	๕๖๐,๐๐๐
<b>รวมยุทธศาสตร์ที่ ๖</b>	<b>๒๘</b>	<b>๑๗,๖๔๕,๐๐๐</b>	<b>๒๘</b>	<b>๑๗,๖๔๕,๐๐๐</b>	<b>๒๘</b>	<b>๑๗,๖๔๕,๐๐๐</b>	<b>๒๘</b>	<b>๑๗,๖๔๕,๐๐๐</b>	<b>๑๑๒</b>	<b>๗๐,๕๕๐,๐๐๐</b>

บัญชีสรุปโครงการพัฒนา  
แผนพัฒนาท้องถิ่นสี่ปี (พ.ศ. ๒๕๖๑-๒๕๖๔)

ยุทธศาสตร์	ปี ๒๕๖๑		ปี ๒๕๖๒		ปี ๒๕๖๓		ปี ๒๕๖๔		รวม ๔ ปี	
	จำนวนโครงการ	งบประมาณ (บาท)	จำนวนโครงการ	งบประมาณ (บาท)	จำนวนโครงการ	งบประมาณ (บาท)	จำนวนโครงการ	งบประมาณ (บาท)	จำนวนโครงการ	งบประมาณ (บาท)
ยุทธศาสตร์ที่ ๗ การส่งเสริมการท่องเที่ยว										
๗.๑ แผนงานเคหะและชุมชน	๑	๓๐๐,๐๐๐	๑	๓๐๐,๐๐๐	๑	๓๐๐,๐๐๐	๑	๓๐๐,๐๐๐	๔	๑,๒๐๐,๐๐๐
<b>รวมยุทธศาสตร์ที่ ๗</b>	<b>๑</b>	<b>๓๐๐,๐๐๐</b>	<b>๑</b>	<b>๓๐๐,๐๐๐</b>	<b>๑</b>	<b>๓๐๐,๐๐๐</b>	<b>๑</b>	<b>๓๐๐,๐๐๐</b>	<b>๔</b>	<b>๑,๒๐๐,๐๐๐</b>
<b>รวมทั้งสิ้น</b>	<b>๘๓</b>	<b>๓๘,๘๓๒,๐๐๐</b>	<b>๗๘</b>	<b>๒๙,๙๒๒,๐๐๐</b>	<b>๗๗</b>	<b>๒๘,๖๔๒,๐๐๐</b>	<b>๗๖</b>	<b>๒๘,๘๕๒,๐๐๐</b>	<b>๓๑๔</b>	<b>๑๒๖,๒๔๘,๐๐๐</b>



๒.บัญชีโครงการพัฒนาท้องถิ่น

รายละเอียดโครงการพัฒนา

แผนพัฒนาสี่ปี (พ.ศ. ๒๕๖๑-๒๕๖๔)  
ขององค์การบริหารส่วนตำบลท้ายเกาะ อำเภอสามโคก จังหวัดปทุมธานี

ยุทธศาสตร์จังหวัดที่ ๑ ส่งเสริมการจัดการสิ่งแวดล้อมแบบมีส่วนร่วม

ยุทธศาสตร์การพัฒนาขององค์กรปกครองส่วนท้องถิ่นในเขตจังหวัดปทุมธานี ที่ ๑ ส่งเสริมการพัฒนาสาธารณูปโภค

ยุทธศาสตร์ที่ ๑ ส่งเสริมการพัฒนาการสาธารณูปโภค

แผนงานเคหะและชุมชน

ลำดับ ที่	โครงการ	วัตถุประสงค์	เป้าหมาย (ผลผลิตของโครงการ)	งบประมาณและที่ผ่านมา				ตัวชี้วัด (KPI)	ผลลัพธ์ที่คาดว่าจะได้รับ
				๒๕๖๑	๒๕๖๒	๒๕๖๓	๒๕๖๔		
				(บาท)	(บาท)	(บาท)	(บาท)		
๑	โครงการปรับปรุง/ซ่อมแซม ประปาบาดาลภายในตำบล ท้ายเกาะ	เพื่อปรับปรุง/ซ่อมแซม ประปาบาดาลให้ สามารถใช้งานได้ตาม ปกติ	หมู่ที่ ๑-๔ ตลอดปี (ละจุดจุด ๑๔.๑๑๙๑๖๐ लगจจุด ๑๐๐.๕๒๖๓๔๗)	๓๐๐,๐๐๐	๓๐๐,๐๐๐	๓๐๐,๐๐๐	๓๐๐,๐๐๐	ร้อยละ ๑๐๐ คร้วเรือน ที่ใช้น้ำประปาบาดาล มีน้ำใช้เพียงพอและ ทั่วถึง	ประชาชนมีน้ำใช้ ที่เพียงพอและ ทั่วถึง
๒	โครงการวางท่อเมน ๔ นิ้ว (ช่วงที่ ๒ บริเวณโรงงาน ๑๙ ไร่) ประปาหมู่บ้าน หมู่ที่ ๔ ตำบล ท้ายเกาะ	เพื่อวางท่อเมนให้ประชาชน มีน้ำอย่างทั่วถึง	วางท่อประปา PVC ๔ นิ้ว ชั้น ส.๕ ความยาวไม่น้อยกว่า ๖๘๐ เมตร ประปาหมู่บ้านบาดาล (ช่วงที่ ๒ บริเวณโรงงาน ๑๙ ไร่) ตามแบบแปลน อนุมัติกำหนด	๔๐๐,๐๐๐				วางท่อเมน ๔ นิ้ว ยาว ๖๘๐ เมตร	ประชาชนมีน้ำใช้ ที่เพียงพอและ ทั่วถึง
๓	โครงการวางท่อเมน ๓ นิ้ว ประปาหมู่บ้าน (บาดาล) บริเวณ โรงงาน ๑๐ ไร่ หมู่ที่ ๔ ตำบล ท้ายเกาะ	เพื่อวางท่อเมนให้ประชาชน มีน้ำอย่างทั่วถึง	วางท่อประปา PVC ๓ นิ้ว ชั้น ส.๕ ความยาวไม่น้อยกว่า ๗๑๘ เมตร ตามแบบแปลน อนุมัติกำหนด	๔๐๐,๐๐๐				วางท่อเมน ๓ นิ้ว ยาว ๗๑๘ เมตร	ประชาชนมีน้ำใช้ ที่เพียงพอและ ทั่วถึง
๔	โครงการปรับปรุงซ่อมแซม ผิวจราจรถนนแอสฟัลต์ติกคอนกรีต ถนนมียาชาวา หมู่ที่ ๔	เพื่อให้ประชาชนใช้ถนน ที่ได้มาตรฐานในการ คมนาคม	ผิวจราจรถนนแอสฟัลต์ติก คอนกรีต กว้าง ๔ เมตร ยาว ๑๖๘ เมตร หนา ๐.๐๕ เมตร หรือมีพื้นที่ไม่น้อยกว่า ๖๗๒ ตร.ม. ตามแบบแปลน อนุมัติกำหนด	๒๖๐,๐๐๐				ขนาดผิวจราจรกว้าง ๔ เมตร ยาว ๑๖๘ เมตร	ประชาชนได้ใช้ถนน ที่ได้มาตรฐานในการ คมนาคมการสัญจร ไป-มา เพื่อความ สะดวกปลอดภัยใน ชีวิตและทรัพย์สิน

รายละเอียดโครงการพัฒนา  
 แผนพัฒนาท้องถิ่นสี่ปี (พ.ศ.๒๕๖๑-๒๕๖๔)  
 สำหรับ อุดหนุนองค์กรปกครองส่วนท้องถิ่น ส่วนราชการ รัฐวิสาหกิจ องค์กรประชาชน  
 องค์กรบริหารส่วนตำบลท้ายเกาะ อำเภอสามโคก จังหวัดปทุมธานี

ยุทธศาสตร์จังหวัดที่ ๑ ส่งเสริมการจัดการสิ่งแวดล้อมแบบมีส่วนร่วม

ยุทธศาสตร์การพัฒนาขององค์กรปกครองส่วนท้องถิ่นในเขตจังหวัดปทุมธานี ที่ ๑ ส่งเสริมการพัฒนาสาธารณูปโภค

ยุทธศาสตร์ที่ ๑ ส่งเสริมการพัฒนาการสาธารณูปโภค

แผนงานเคหะและชุมชน

ลำดับ ที่	โครงการ/กิจกรรม	วัตถุประสงค์	เป้าหมาย (ผลผลิตของโครงการ)	งบประมาณและที่ผ่านมา				ตัวชี้วัด (KPI)	ผลลัพธ์ที่คาดว่าจะได้รับ	หน่วยงานที่ รับผิดชอบ	หน่วยงานที่ ขอรับเงิน อุดหนุน
				๒๕๖๑	๒๕๖๒	๒๕๖๓	๒๕๖๔				
				(บาท)	(บาท)	(บาท)	(บาท)				
๑	โครงการขยายเขตระบบประปา ภูมิภาค หมู่ที่ ๑-๓	อุดหนุนประปาภูมิภาค	ขยายเขตประปาภูมิภาค หมู่ที่ ๑-๓	๑,๐๐๐,๐๐๐	๑,๐๐๐,๐๐๐	๑,๐๐๐,๐๐๐	๑,๐๐๐,๐๐๐	หมู่ที่ ๑-๓	ประชาชนมีน้ำ ประปาอุปโภค บริโภคทั่วถึง	กองช่าง	ประปา ภูมิภาค
รวม	๑ โครงการ			๑,๐๐๐,๐๐๐	๑,๐๐๐,๐๐๐	๑,๐๐๐,๐๐๐	๑,๐๐๐,๐๐๐				

ยุทธศาสตร์จังหวัดที่ ๑ ส่งเสริมการจัดการสิ่งแวดล้อมแบบมีส่วนร่วม

ยุทธศาสตร์การพัฒนาขององค์กรปกครองส่วนท้องถิ่นในเขตจังหวัดปทุมธานี ที่ ๒ ส่งเสริมคุณภาพชีวิต

ยุทธศาสตร์ที่ ๒ ส่งเสริมคุณภาพชีวิต

แผนงานการศึกษา

ลำดับ ที่	โครงการ/กิจกรรม	วัตถุประสงค์	เป้าหมาย (ผลผลิตของโครงการ)	งบประมาณและที่ผ่านมา				ตัวชี้วัด (KPI)	ผลลัพธ์ที่คาดว่าจะได้รับ	หน่วยงานที่ รับผิดชอบ	หน่วยงานที่ ขอรับเงิน อุดหนุน
				๒๕๖๑	๒๕๖๒	๒๕๖๓	๒๕๖๔				
				(บาท)	(บาท)	(บาท)	(บาท)				
๑	อุดหนุนอาหารกลางวัน สำหรับนักเรียนชั้น อ.๑ - ป.๖ โรงเรียนวัดท้ายเกาะ	อุดหนุนโรงเรียนวัด ท้ายเกาะเป็นค่าอาหาร กลางวันนักเรียนชั้น อ.๑ - ป.๖ โรงเรียนวัด ท้ายเกาะ	นักเรียนชั้น อ. ๑-ป.๖ โรงเรียนวัดท้ายเกาะทุกคน	๓๕๐,๐๐๐	๓๕๐,๐๐๐	๓๕๐,๐๐๐	๓๕๐,๐๐๐	ร้อยละ ๑๐๐นักเรียน ชั้น อ. ๑-ป.๖ โรงเรียน วัดท้ายเกาะมีอาหาร ที่มีคุณภาพรับประทาน ฟรีทุกวันและทุกคน	นักเรียนชั้น อ.๑ - ป.๖ โรงเรียนวัด ท้ายเกาะ มีอาหาร ที่มีคุณภาพ รับประทานฟรี ทุกวันและทุกคน	กองการศึกษาฯ	โรงเรียน วัดท้ายเกาะ

ลำดับ ที่	โครงการ/กิจกรรม	วัตถุประสงค์	เป้าหมาย (ผลผลิตของโครงการ)	งบประมาณและที่ผ่านมา				ตัวชี้วัด (KPI)	ผลลัพธ์ที่คาดว่าจะได้รับ	หน่วยงานที่ รับผิดชอบ	หน่วยงานที่ ขอรับเงิน อุดหนุน
				๒๕๖๑	๒๕๖๒	๒๕๖๓	๒๕๖๔				
				(บาท)	(บาท)	(บาท)	(บาท)				
๒	โครงการพัฒนาคุณภาพ การศึกษาโรงเรียนวัด ท้ายเกาะ	เพื่อจัดกิจกรรมต่างๆ เพื่อยกระดับคุณภาพ การศึกษา	อุดหนุนโรงเรียนวัด ท้ายเกาะ	๕๐,๐๐๐	๕๐,๐๐๐	๕๐,๐๐๐	๕๐,๐๐๐	ร้อยละ ๘๐ นักเรียน โรงเรียนวัดท้ายเกาะมี คุณภาพด้านการศึกษามากขึ้น	คุณภาพการศึกษา เป็นไปตามแนวทาง ที่พึงประสงค์	กองการศึกษา	โรงเรียน วัดท้ายเกาะ
รวม	๑ โครงการ			๔๐๐,๐๐๐	๔๐๐,๐๐๐	๔๐๐,๐๐๐	๔๐๐,๐๐๐				

ยุทธศาสตร์จังหวัดที่ ๑ ส่งเสริมการจัดการสิ่งแวดล้อมแบบมีส่วนร่วม

ยุทธศาสตร์การพัฒนาขององค์กรปกครองส่วนท้องถิ่นในเขตจังหวัดปทุมธานี ที่ ๒ ส่งเสริมคุณภาพชีวิต

ยุทธศาสตร์ที่ ๒ ส่งเสริมคุณภาพชีวิต

แผนงานสาธารณสุข

ลำดับ ที่	โครงการ/กิจกรรม	วัตถุประสงค์	เป้าหมาย (ผลผลิตของโครงการ)	งบประมาณและที่ผ่านมา				ตัวชี้วัด (KPI)	ผลลัพธ์ที่คาดว่าจะได้รับ	หน่วยงานที่ รับผิดชอบ	หน่วยงานที่ ขอรับเงิน อุดหนุน
				๒๕๖๑	๒๕๖๒	๒๕๖๓	๒๕๖๔				
				(บาท)	(บาท)	(บาท)	(บาท)				
๑	อุดหนุนสำหรับสนับสนุน การบริการสาธารณสุข (อสม.)	สำหรับสนับสนุนการ บริการสาธารณสุข (อสม.) จำนวน ๔ หมู่	ดำเนินงานในการพัฒนา งานสาธารณสุขมูลฐาน ในเขตพื้นที่ชุมชน/หมู่บ้าน	๓๐,๐๐๐	๓๐,๐๐๐	๓๐,๐๐๐	๓๐,๐๐๐	จำนวน ๔ หมู่ หมู่บ้าน ละ ๗,๕๐๐ บาท	คุณภาพชีวิตของ ประชาชนดีขึ้น	กองสาธารณสุขฯ	รพ.สต. ท้ายเกาะ
รวม	๑ โครงการ			๓๐,๐๐๐	๓๐,๐๐๐	๓๐,๐๐๐	๓๐,๐๐๐				

ยุทธศาสตร์จังหวัดที่ ๔ สร้างความเข้มแข็งและพัฒนาคุณภาพชีวิตของชุมชน

ยุทธศาสตร์การพัฒนาขององค์กรปกครองส่วนท้องถิ่นในเขตจังหวัดปทุมธานี ที่ ๖ การพัฒนาด้านการบริหารจัดการ

ยุทธศาสตร์ที่ ๖ การพัฒนาด้านการบริหารจัดการ

แผนงานบริหารงานทั่วไป

ลำดับ ที่	โครงการ/กิจกรรม	วัตถุประสงค์	เป้าหมาย (ผลผลิตของโครงการ)	งบประมาณและที่ผ่านมา				ตัวชี้วัด (KPI)	ผลลัพธ์ที่คาดว่าจะได้รับ	หน่วยงานที่รับผิดชอบ	หน่วยงานที่ขอรับเงินอุดหนุน
				๒๕๖๑	๒๕๖๒	๒๕๖๓	๒๕๖๔				
				(บาท)	(บาท)	(บาท)	(บาท)				
๑	โครงการเตรียมการรับเสด็จพระบรมวงศานุวงศ์ที่เสด็จมาปฏิบัติพระราชกรณียกิจในพื้นที่อำเภอสามโคก	เพื่อแสดงความจงรักภักดีต่อสถาบันพระมหากษัตริย์ และเพื่อให้การเฝ้ารับเสด็จเป็นไปด้วยความเรียบร้อยและสม	อุดหนุนปกครองอำเภอสามโคก	๑๐,๐๐๐	๑๐,๐๐๐	๑๐,๐๐๐	๑๐,๐๐๐	ร้อยละ ๑๐๐ ดำเนินงานบรรลุวัตถุประสงค์	การดำเนินงานบรรลุวัตถุประสงค์	สำนักปลัดฯ	อำเภอสามโคก
๒	โครงการฝึกอบรมเพิ่มศักยภาพในการปฏิบัติหน้าที่ของผู้นำท้องถิ่นและผู้นำท้องที่ อำเภอสามโคก จังหวัดปทุมธานี	เพื่อส่งเสริมให้การปฏิบัติหน้าที่ของผู้นำท้องถิ่นและผู้นำท้องที่ สามารถตอบสนองต่อนโยบายของรัฐบาลสนับสนุนป้องกันและรักษาความสงบเรียบร้อยความปลอดภัยในชีวิตและทรัพย์สินตลอดจนแก้ไขปัญหาความเดือดร้อนให้กับประชาชนในพื้นที่ให้เป็นไปอย่างมีประสิทธิภาพ	อุดหนุนปกครองอำเภอสามโคก	๓๐,๐๐๐	๓๐,๐๐๐	๓๐,๐๐๐	๓๐,๐๐๐	ร้อยละ ๘๐ ผู้เข้ารับการอบรมมีประสิทธิภาพในการปฏิบัติหน้าที่	ผู้นำท้องถิ่นและผู้นำท้องที่มีประสิทธิภาพในการปฏิบัติหน้าที่	สำนักปลัดฯ	อำเภอสามโคก
๓	โครงการขอรับงบประมาณสนับสนุนสำนักงานเหล่ากาชาดจังหวัดปทุมธานี	เพื่อจัดกิจกรรมสาธารณกุศลและให้ความช่วยเหลือประชาชนตามภารกิจของสำนักงานเหล่ากาชาดจังหวัดปทุมธานี และสภากาชาดไทย	อุดหนุนกาชาดจังหวัดปทุมธานี	๑๐,๐๐๐	๑๐,๐๐๐	๑๐,๐๐๐	๑๐,๐๐๐	ปีละ ๑ ครั้ง	กาชาดจัดกิจกรรมให้ความช่วยเหลือประชาชนที่ได้รับความเดือดร้อน	สำนักปลัดฯ	กาชาดจังหวัดปทุมธานี



ลำดับที่	โครงการ/กิจกรรม	วัตถุประสงค์	เป้าหมาย (ผลผลิตของโครงการ)	งบประมาณและที่ผ่านมา				ตัวชี้วัด (KPI)	ผลลัพธ์ที่คาดว่าจะได้รับ	หน่วยงานที่รับผิดชอบ	หน่วยงานที่ขอรับเงินอุดหนุน
				๒๕๖๑	๒๕๖๒	๒๕๖๓	๒๕๖๔				
				(บาท)	(บาท)	(บาท)	(บาท)				
๔	โครงการจัดตั้งศูนย์รวบรวมข้อมูลข่าวสารการจัดซื้อจัดจ้างขององค์การบริหารส่วนตำบลระดับอำเภอสามโคก อำเภอสามโคก จังหวัดปทุมธานี	เพื่อให้มีงบประมาณเพียงพอในด้านการจัดเจ้าหน้าที่ประจำศูนย์การจัดซื้อวัสดุสำนักงานการบริหารจัดการบำรุงและซ่อมแซมทรัพย์สิน รวมถึงการบริหารจัดการงานของศูนย์ข้อมูลข่าวสารฯ	อุดหนุน อปท.เขตอำเภอสามโคก	๒๕,๐๐๐	๒๕,๐๐๐	๒๕,๐๐๐	๒๕,๐๐๐	มีสถานที่กลางสำหรับการสอบราคาประกวดราคาและประชาสัมพันธ์ให้ประชาชนได้ทราบ จำนวน ๑ แห่ง	มีสถานที่กลางใช้สำหรับปฏิบัติงานด้านการซื้อ/การจ้าง(การสอบราคา,ประกวดราคา) และเพื่อประสานราชการกับอำเภอและเป็นไปอย่างมีประสิทธิภาพ	สำนักปลัดฯ	อปท.เขตอำเภอสามโคก
รวม	๔ โครงการ			๗๕,๐๐๐	๗๕,๐๐๐	๗๕,๐๐๐	๗๕,๐๐๐				

ยุทธศาสตร์จังหวัดที่ ๔ สร้างความเข้มแข็งและพัฒนาคุณภาพชีวิตของชุมชน

ยุทธศาสตร์การพัฒนาขององค์กรปกครองส่วนท้องถิ่นในเขตจังหวัดปทุมธานี ที่ ๖ การพัฒนาด้านการบริหารจัดการ

ยุทธศาสตร์ที่ ๖ การพัฒนาด้านการบริหารจัดการ

แผนงานรักษาความสงบภายใน

ลำดับที่	โครงการ/กิจกรรม	วัตถุประสงค์	เป้าหมาย (ผลผลิตของโครงการ)	งบประมาณและที่ผ่านมา				ตัวชี้วัด (KPI)	ผลลัพธ์ที่คาดว่าจะได้รับ	หน่วยงานที่รับผิดชอบ	หน่วยงานที่ขอรับเงินอุดหนุน
				๒๕๖๑	๒๕๖๒	๒๕๖๓	๒๕๖๔				
				(บาท)	(บาท)	(บาท)	(บาท)				
๑	โครงการโรงเรียน โรงงาน และสถานประกอบการปลอดภัยอาเภอสามโคก จังหวัดปทุมธานี	เพื่อส่งเสริมและสนับสนุนการป้องกันและรักษาความปลอดภัยในชีวิตและทรัพย์สินของประชาชนโดยเฉพาะปัญหาอาชญากรรม ซึ่งในปัจจุบันการแพร่ระบาดของยาเสพติดได้แพร่ระบาดอย่างหนัก	อุดหนุนศูนย์ปฏิบัติการป้องกันและปราบปรามยาเสพติดอำเภอสามโคก (ศป.ปส.อ.สามโคก)	๔๐,๐๐๐	๔๐,๐๐๐	๔๐,๐๐๐	๔๐,๐๐๐	ร้อยละ ๘๐ โรงเรียน โรงงาน และสถานประกอบการปลอดภัยอาชญากรรม	สำนักปลัดฯ	ศป.ปส.อำเภอสามโคก	
รวม	๑ โครงการ			๔๐,๐๐๐	๔๐,๐๐๐	๔๐,๐๐๐	๔๐,๐๐๐				

รายละเอียดโครงการพัฒนา  
 แผนพัฒนาท้องถิ่นสี่ปี (พ.ศ.๒๕๖๑-๒๕๖๔)  
 สำหรับ ประสานโครงการพัฒนาองค์การบริหารส่วนจังหวัด  
 องค์การบริหารส่วนตำบลท้ายเกาะ อำเภอสามโคก จังหวัดปทุมธานี

ยุทธศาสตร์จังหวัดที่ ๑ ส่งเสริมการจัดการสิ่งแวดล้อมแบบมีส่วนร่วม  
 ยุทธศาสตร์การพัฒนาขององค์กรปกครองส่วนท้องถิ่นในเขตจังหวัดปทุมธานี ที่ ๒ ส่งเสริมคุณภาพชีวิต  
 ยุทธศาสตร์ที่ ๒ ส่งเสริมคุณภาพชีวิต  
 แผนงานเคหะและชุมชน

ลำดับ ที่	โครงการ/กิจกรรม	วัตถุประสงค์	เป้าหมาย (ผลผลิตของโครงการ)	งบประมาณและที่ผ่านมา				ตัวชี้วัด (KPI)	ผลลัพธ์ที่คาดว่าจะได้รับ	หน่วยงานที่ รับผิดชอบ
				๒๕๖๑	๒๕๖๒	๒๕๖๓	๒๕๖๔			
				(บาท)	(บาท)	(บาท)	(บาท)			
๑	โครงการก่อสร้างลานกีฬา อเนกประสงค์ คสล.หมู่ที่ ๓ ตำบลท้ายเกาะ (แผนชุมชนหมู่ที่ ๓)	เพื่อให้ประชาชนมีสถานที่ สำหรับการออกกำลังกาย เพิ่มขึ้น	พื้น คสล. ขนาดกว้าง ๒๐ เมตร ยาว ๕๒ เมตร หนา ๐.๑๕ เมตร หรือมี พื้นที่ไม่น้อยกว่า ๑,๐๔๐ ตารางเมตร พร้อมวาง ท่อระบายน้ำ (ตามรูปแบบ อบต.กำหนด)	๕,๕๐๐,๐๐๐				คสล.กว้าง ๒๐เมตร ยาว ๕๒ เมตร	มีสนามกีฬามาตรฐานในระดับชุมชนให้ ประชาชนในพื้นที่ได้ใช้สถานที่ในการ	กองช่าง
รวม	๑ โครงการ			๕,๕๐๐,๐๐๐						

ลำดับ ที่	โครงการ	วัตถุประสงค์	เป้าหมาย (ผลผลิตของโครงการ)	งบประมาณและที่ผ่านมา				ตัวชี้วัด (KPI)	ผลลัพธ์ที่คาดว่าจะได้รับ
				๒๕๖๑	๒๕๖๒	๒๕๖๓	๒๕๖๔		
				(บาท)	(บาท)	(บาท)	(บาท)		
๕	โครงการก่อสร้างถนนคอนกรีตเสริมเหล็กพร้อมท่อระบายน้ำซอยร้านพรเทพ หมู่ที่ ๒	เพื่อให้ประชาชนใช้ถนนที่ได้มาตรฐานในภาคคมนาคม	๑. ก่อสร้างถนน คสล. ขนาดกว้าง ๓ เมตร ยาว ๑๐๐ เมตร หนา ๐.๑๕ เมตร หรือมีพื้นที่ คสล. ไม่น้อยกว่า ๓๐๐ ตรม. ๒. ก่อสร้างท่อระบายน้ำ ขนาด ๘ ๐.๔๐ เมตร พร้อมบ่อพักจำนวน ๙ บ่อ ตามแบบแปลน อบต.กำหนด (ละติจูด ๑๔.๑๑๐๐๓๓ ลองจิจูด ๑๐๐.๕๐๖๙๒๒)	๕๕๐,๐๐๐				ถนน คสล.กว้าง ๓ เมตร ยาว ๑๐๐ เมตร	ประชาชนได้ใช้ถนนที่ได้มาตรฐานในภาคคมนาคมการสัญจรไป-มา เพื่อความสะดวกปลอดภัยในชีวิตและทรัพย์สิน
๖	โครงการปรับปรุงซ่อมแซมผิวจราจรถนนถนนคอนกรีตเสริมเหล็ก ถนนเลียบริดจ์และบริเวณสะพานทางเชื่อม หมู่ที่ ๔	เพื่อให้ประชาชนใช้ถนนที่ได้มาตรฐานในภาคคมนาคม	ก่อสร้างถนน คสล. ขนาดกว้าง ๔ เมตร ยาว ๒๖๕ เมตร หนา ๐.๑๕ เมตร หรือพื้นที่ไม่น้อยกว่า ๑,๐๖๐ ตร.ม. ไหล่ทางหินคลุก หนา ๐.๒๕ เมตร หรือตามสภาพพื้นที่ และบริเวณทางเชื่อมสะพาน ๑ จุด กว้าง ๔ เมตร ยาว ๘ เมตร หรือมีพื้นที่ไม่น้อยกว่า ๓๒ ตร.ม. ตามแบบแปลน อบต.กำหนด	๑,๗๐๐,๐๐๐				ถนน คสล.กว้าง ๔ เมตร ยาว ๒๖๕ เมตร	ประชาชนได้ใช้ถนนที่ได้มาตรฐานในภาคคมนาคมการสัญจรไป-มา เพื่อความสะดวกปลอดภัยในชีวิตและทรัพย์สิน
๗	โครงการปรับปรุงซ่อมแซมไหล่ทางถนนสาธารณะเลียบริดจ์ฟาร์มคิริซันท์ หมู่ที่ ๓	เพื่อให้ประชาชนใช้ถนนที่ได้มาตรฐานในภาคคมนาคม	ดอกเสาเข็มรูปตัวไอขนาด ยาว ๖ เมตร ตามแบบแปลน อบต.กำหนด (ช่วงที่ ๑ ความยาว ๖๔๕) (ช่วงที่ ๒ ความยาว ๖๐๐)	๑,๖๐๐,๐๐๐	๑,๖๐๐,๐๐๐			ดอกเสาเข็มรูปตัวไอ ขนาด ๐.๑๕ ซม. ยาว ๖ เมตร	ประชาชนได้ใช้ถนนที่ได้มาตรฐานในภาคคมนาคมการสัญจรไป-มา เพื่อความสะดวกปลอดภัยในชีวิตและทรัพย์สิน

ลำดับ ที่	โครงการ	วัตถุประสงค์	เป้าหมาย (ผลผลิตของโครงการ)	งบประมาณและที่ผ่านมา				ตัวชี้วัด (KPI)	ผลลัพธ์ที่คาดว่าจะได้รับ
				๒๕๖๑	๒๕๖๒	๒๕๖๓	๒๕๖๔		
				(บาท)	(บาท)	(บาท)	(บาท)		
๘	โครงการปรับปรุงผิวจราจร แอสฟัลท์ติกคอนกรีตสายเลียบบ คลองพาริมศิริชั้นที่ ๓ หมู่ที่ ๓	เพื่อให้ประชาชนใช้ถนน ที่ได้มาตรฐานในการ คมนาคม	ขนาดผิวจราจรกว้าง ๖ เมตร หนา ๐.๑๕ เมตร ตามแบบแปลน อบต.กำหนด (ละติจูด ๑๔.๑๐๘๕๕๕๕ ลองจิจูด ๑๐๐.๕๐๙๓๘๑)	๘๐๐,๐๐๐	๘๐๐,๐๐๐	๘๐๐,๐๐๐	๘๐๐,๐๐๐	ขนาดผิวจราจรกว้าง ๖ เมตร หนา ๐.๑๕ เมตร	ประชาชนได้ใช้ ถนนที่ได้มาตรฐาน ในการคมนาคม การสัญจรไป-มา เพื่อความสะดวก ปลอดภัยในชีวิต และทรัพย์สิน
๙	โครงการก่อสร้างราวกันตกสะพาน ทางเดินเท้า หมู่ที่ ๓	เพื่อให้ประชาชนได้ใช้สะพาน ที่ได้มาตรฐาน	ติดตั้งราวสะพานกันตก ยาว ๓๓๕ เมตร สูง ๐.๙๐ เมตร ตามแบบแปลน อบต.กำหนด	๔๐๐,๐๐๐				ราวสะพานกันตก ขนาดยาว ๓๓๕ เมตร สูง ๐.๙๐ เมตร	ประชาชนได้ใช้ทาง ที่ได้มาตรฐานและ เพื่อความสะดวก ปลอดภัยในชีวิต และทรัพย์สิน
๑๐	โครงการวางท่อระบายน้ำ ซอย ๑ หมู่ที่ ๑ (แผนชุมชนหมู่ที่ ๑)	เพื่อแก้ไขปัญหาการ ปล่อยน้ำทิ้งของ ครัวเรือน	ตามรายละเอียดแบบแปลน อบต.กำหนด		๙๐,๐๐๐			ร้อยละ ๘๐ ครัวเรือน ในซอย ๑ สามารถ ระบายน้ำทิ้งได้	สิ่งแวดล้อมดี ชุมชนสะอาด น่าอยู่
๑๑	โครงการลงวัสดุหินคลุกพร้อมปรับ เกลี่ยลานกีฬา บริเวณโรงงาน พิชชา หมู่ที่ ๔	เพื่อให้ประชาชนมีสถานที่ สำหรับการออกกำลังกาย เพิ่มขึ้น	ลงวัสดุลูกรัง ๒๒๖.๘๐ ลบ.ม. และ หินคลุก ๒๒๖.๘๐ ลบ.ม. พร้อมปรับ เกลี่ยโดยเครื่องจักร ตามรายละเอียดแบบแปลน อบต.กำหนด			๓๐๐,๐๐๐		๑ แห่ง	มีสนามกีฬา ที่ได้ใช้สถานที่ออก กำลังกาย
๑๒	โครงการเทลาน คสล. ลานกีฬา บริเวณโรงงาน พิชชา หมู่ที่ ๔	เพื่อให้ประชาชนมีสถานที่ สำหรับการออกกำลังกาย เพิ่มขึ้น	เทลาน คสล. กว้าง ๑๒ เมตร ยาว ๖๓ เมตร พื้นที่ไม่น้อยกว่า ๗๕๖ ตร.ม. ตามรายละเอียด แบบแปลน อบต.กำหนด				๘๐๐,๐๐๐	๑ แห่ง	มีสนามกีฬา ที่ได้ใช้สถานที่ออก กำลังกาย

ลำดับ ที่	โครงการ	วัตถุประสงค์	เป้าหมาย (ผลผลิตของโครงการ)	งบประมาณและที่ผ่านมา				ตัวชี้วัด (KPI)	ผลลัพธ์ที่คาดว่าจะได้รับ
				๒๕๖๑	๒๕๖๒	๒๕๖๓	๒๕๖๔		
				(บาท)	(บาท)	(บาท)	(บาท)		
๑๓	โครงการปรับปรุงผิวจราจรขอย ๑ หมู่ที่ ๑ มิวคอนกรีตเสริมเหล็ก	เพื่อให้ประชาชนใช้ถนนที่ได้มาตรฐานในความปลอดภัย	ก่อสร้างถนน คสล. ขนาดกว้าง ๓ เมตร ยาว ๘๖.๕๐ เมตร หน้า ๐.๑๕ เมตร พร้อมทางเดินเท้า ขนาดกว้าง ๒ เมตร ยาว ๕๒ เมตร หรือมีพื้นที่รวมไม่น้อยกว่า ๓๖๓.๕๐ ตร.ม. ตามแบบแปลน อนุมัติกำหนด			๓๐๐,๐๐๐		ถนน คสล. กว้าง ๓ เมตร ยาว ๘๖.๕๐ เมตร และทางเดินเท้า กว้าง ๒ เมตร ยาว ๕๒ เมตร หรือมีพื้นที่รวมไม่น้อยกว่า ๓๖๓.๕๐ ตร.ม.	ประชาชนได้ใช้ถนนที่ได้มาตรฐานในความปลอดภัย ไปมา เพื่อความสะดวกปลอดภัยในชีวิตและทรัพย์สิน
รวม	๑๓ โครงการ			๖,๔๑๐,๐๐๐	๒,๗๙๐,๐๐๐	๑,๗๐๐,๐๐๐	๑,๙๐๐,๐๐๐		

ยุทธศาสตร์จังหวัดที่ ๔ สร้างความเข้มแข็งและพัฒนาคุณภาพชีวิตของชุมชน

ยุทธศาสตร์การพัฒนาขององค์กรปกครองส่วนท้องถิ่นในเขตจังหวัดปทุมธานี ที่ ๒ ส่งเสริมคุณภาพชีวิต

ยุทธศาสตร์ที่ ๒ ส่งเสริมคุณภาพชีวิต

แผนงานรักษาความสงบภายใน

ลำดับ ที่	โครงการ	วัตถุประสงค์	เป้าหมาย (ผลผลิตของโครงการ)	งบประมาณและที่ผ่านมา				ตัวชี้วัด (KPI)	ผลลัพธ์ที่คาดว่าจะได้รับ
				๒๕๖๑	๒๕๖๒	๒๕๖๓	๒๕๖๔		
				(บาท)	(บาท)	(บาท)	(บาท)		
๑	โครงการอบรมเสริมสร้างศักยภาพของ อปพร. (แผนชุมชนหมู่ที่ ๑-๔)	เพื่อให้ สมาชิก อปพร. มีประสิทธิภาพในการปฏิบัติหน้าที่	จัดฝึกอบรมหรือร่วมกับของหน่วยงานอื่น	๑๐๐,๐๐๐	๑๐๐,๐๐๐	๑๐๐,๐๐๐	๑๐๐,๐๐๐	ร้อยละ ๘๐ ของผู้เข้ารับการฝึกอบรมมีประสิทธิภาพในการปฏิบัติหน้าที่	อปพร.ได้รับ การพัฒนาความรู้ความสามารถโดยนำไปปฏิบัติงานได้จริง
๒	โครงการฝึกอบรมการป้องกันและระงับอัคคีภัย (แผนชุมชนหมู่ที่ ๑-๔)	เพื่อให้ประชาชนในชุมชนได้รับความรู้และมีความสามารถในการรับมือกับเหตุฉุกเฉินในชุมชนของตนเองและเพื่อเตรียมความพร้อมในการป้องกันภัยมากขึ้น	ฝึกอบรมให้ความรู้และฝึกปฏิบัติการใช้เครื่องมือดับเพลิงเบื้องต้นให้กับประชาชนในพื้นที่	๑๐๐,๐๐๐	๑๐๐,๐๐๐	๑๐๐,๐๐๐	๑๐๐,๐๐๐	ร้อยละ ๘๐ ผู้เข้ารับการอบรมมีความรู้ความเข้าใจในการเผชิญเหตุในชุมชนและการป้องกันและระงับอัคคีภัยขั้นต้น	ประชาชนมีความรู้ความเข้าใจในการเผชิญเหตุในชุมชนและการป้องกันและระงับอัคคีภัยขั้นต้น
๓	โครงการป้องกันอุบัติเหตุทางถนนในช่วงเทศกาลสำคัญ	เพื่อป้องกันอุบัติเหตุทางถนนและอำนวยความสะดวกในการเดินทางช่วงเทศกาลสำคัญ	ป้องกันอุบัติเหตุทางถนน	๖๐,๐๐๐	๖๐,๐๐๐	๖๐,๐๐๐	๖๐,๐๐๐	ปริมาณและอัตราการเกิดอุบัติเหตุช่วงเทศกาลลดลง	ประชาชนมีความปลอดภัยในชีวิตและทรัพย์สิน
รวม	๓ โครงการ			๒๖๐,๐๐๐	๒๖๐,๐๐๐	๒๖๐,๐๐๐	๒๖๐,๐๐๐		

ยุทธศาสตร์จังหวัดที่ ๔ สร้างความเข้มแข็งและพัฒนาคุณภาพชีวิตของชุมชน

ยุทธศาสตร์การพัฒนาขององค์กรปกครองส่วนท้องถิ่นในเขตจังหวัดปทุมธานี ที่ ๒ ส่งเสริมคุณภาพชีวิต

ยุทธศาสตร์ที่ ๒ ส่งเสริมคุณภาพชีวิต

แผนงานงบกลาง

ลำดับ ที่	โครงการ	วัตถุประสงค์	เป้าหมาย (ผลผลิตของโครงการ)	งบประมาณและที่ผ่านมา				ตัวชี้วัด (KPI)	ผลลัพธ์ที่คาดว่าจะได้รับ
				๒๕๖๑	๒๕๖๒	๒๕๖๓	๒๕๖๔		
				(บาท)	(บาท)	(บาท)	(บาท)		
๑	เบี้ยยังชีพผู้ป่วยเอดส์	เพื่อจ่ายเป็นเงินสงเคราะห์การยังชีพของผู้ป่วยโรคเอดส์	ให้การช่วยเหลือผู้ป่วยเอดส์ในตำบล	๓๐,๐๐๐	๓๐,๐๐๐	๓๐,๐๐๐	๓๐,๐๐๐	ร้อยละ ๑๐๐ ผู้ป่วยเอดส์ที่มีคุณสมบัติครบถ้วน และได้ลงทะเบียนได้รับการสงเคราะห์เบี้ยยังชีพครบทุกคน	ผู้ป่วยเอดส์ได้รับการช่วยเหลือในเบื้องต้น
๒	เบี้ยยังชีพผู้สูงอายุ	เพื่อจ่ายเป็นเงินสงเคราะห์การยังชีพของผู้สูงอายุ	ให้การช่วยเหลือผู้สูงอายุในตำบล	๓,๑๐๐,๐๐๐	๓,๑๐๐,๐๐๐	๓,๑๐๐,๐๐๐	๓,๑๐๐,๐๐๐	ร้อยละ ๑๐๐ ผู้สูงอายุที่มีคุณสมบัติครบถ้วน และได้ลงทะเบียนได้รับการสงเคราะห์เบี้ยยังชีพครบทุกคน	ผู้สูงอายุได้รับการช่วยเหลือในเบื้องต้น
๓	เบี้ยยังชีพผู้พิการ	เพื่อจ่ายเป็นเงินสงเคราะห์การยังชีพของผู้พิการ	ให้การช่วยเหลือผู้พิการในตำบล	๖๒๐,๐๐๐	๖๒๐,๐๐๐	๖๒๐,๐๐๐	๖๒๐,๐๐๐	ร้อยละ ๑๐๐ ผู้พิการที่มีคุณสมบัติครบถ้วน และได้ลงทะเบียนได้รับการสงเคราะห์เบี้ยยังชีพครบทุกคน	ผู้พิการได้รับการช่วยเหลือในเบื้องต้น
๔	เงินสมทบระบบหลักประกันสุขภาพ (สปสช.)	เพื่อจ่ายเป็นเงินสมทบระบบหลักประกันสุขภาพในระดับท้องถิ่นหรือพื้นที่	สมทบกองทุนหลักประกันสุขภาพ อบต.ท้ายเกาะ	๘๐,๐๐๐	๘๐,๐๐๐	๑๐๐,๐๐๐	๑๐๐,๐๐๐	สมทบไม่น้อยกว่าร้อยละ ๔๐ ของเงินที่ได้รับจัดสรรจากกองทุน สปสช.	สร้างหลักประกันสุขภาพให้แก่บุคคลในพื้นที่
รวม	๔ โครงการ			๓,๘๓๐,๐๐๐	๓,๘๘๐,๐๐๐	๓,๘๕๐,๐๐๐	๓,๘๖๐,๐๐๐		

ยุทธศาสตร์จังหวัดที่ ๔ สร้างความเข้มแข็งและพัฒนาคุณภาพชีวิตของชุมชน

ยุทธศาสตร์การพัฒนาขององค์กรปกครองส่วนท้องถิ่นในเขตจังหวัดปทุมธานี ที่ ๒ ส่งเสริมคุณภาพชีวิต

ยุทธศาสตร์ที่ ๒ ส่งเสริมคุณภาพชีวิต

แผนงานบริหารงานทั่วไป

ลำดับ ที่	โครงการ	วัตถุประสงค์	เป้าหมาย (ผลผลิตของโครงการ)	งบประมาณและที่ผ่านมา				ตัวชี้วัด (KPI)	ผลลัพธ์ที่คาดว่าจะได้รับ
				๒๕๖๑	๒๕๖๒	๒๕๖๓	๒๕๖๔		
				(บาท)	(บาท)	(บาท)	(บาท)		
๑	โครงการป้องกันและแก้ไขปัญหายาเสพติดของศป.ปส. ท้ายเกาะ	เพื่อจ่ายเป็นค่าใช้จ่ายในการป้องกันและแก้ไขปัญหายาเสพติดของศป.ปส.	ในเขตพื้นที่ตำบลท้ายเกาะ	๕๐,๐๐๐	๕๐,๐๐๐	๕๐,๐๐๐	๕๐,๐๐๐	ปีละ ๑ ครั้ง	ปัญหาทางสังคมลดลง
๒	โครงการจัดทำสื่อประชาสัมพันธ์ประจำปี	เพื่อประชาสัมพันธ์และเผยแพร่ผลการดำเนินงานของ อบต.	จัดทำสื่อประชาสัมพันธ์ประจำปีเพื่อประชาสัมพันธ์และเผยแพร่ผลการดำเนินงานของ อบต.	๑๐๐,๐๐๐	๑๐๐,๐๐๐	๑๐๐,๐๐๐	๑๐๐,๐๐๐	ร้อยละ ๘๐ ประชาชนได้รับทราบข้อมูลข่าวสารดำเนินงานประจำปี ของ อบต.	ประชาชนทราบผลการดำเนินงานของ อบต.
รวม	๒ โครงการ			๑๕๐,๐๐๐	๑๕๐,๐๐๐	๑๕๐,๐๐๐	๑๕๐,๐๐๐		

ยุทธศาสตร์จังหวัดที่ ๔ สร้างความเข้มแข็งและพัฒนาคุณภาพชีวิตของชุมชน

ยุทธศาสตร์การพัฒนาขององค์กรปกครองส่วนท้องถิ่นในเขตจังหวัดปทุมธานี ที่ ๒ ส่งเสริมคุณภาพชีวิต

ยุทธศาสตร์ที่ ๒ ส่งเสริมคุณภาพชีวิต

แผนงานสังคมสงเคราะห์

ลำดับ ที่	โครงการ	วัตถุประสงค์	เป้าหมาย (ผลผลิตของโครงการ)	งบประมาณและที่ผ่านมา				ตัวชี้วัด (KPI)	ผลลัพธ์ที่คาดว่าจะได้รับ
				๒๕๖๑	๒๕๖๒	๒๕๖๓	๒๕๖๔		
				(บาท)	(บาท)	(บาท)	(บาท)		
๑	โครงการอบรมพัฒนาศักยภาพผู้พิการ (แผนชุมชนหมู่ที่ ๑-๔)	เพื่อพัฒนาคุณภาพชีวิตผู้พิการให้มีกำลังใจและมีความสุขในการดำเนินชีวิตสังคม	จัดกิจกรรมสร้างความสุขเพื่อพัฒนาคุณภาพชีวิตของผู้พิการ	๓๐,๐๐๐	๓๐,๐๐๐	๓๐,๐๐๐	๓๐,๐๐๐	ร้อยละ ๘๐ ผู้พิการที่เข้าร่วมโครงการมีกำลังใจมีความสุขยิ่งขึ้น	เพื่อให้ผู้พิการมีกำลังใจมีความสุขในการดำเนินชีวิต
รวม	๑ โครงการ			๓๐,๐๐๐	๓๐,๐๐๐	๓๐,๐๐๐	๓๐,๐๐๐		



ยุทธศาสตร์จังหวัดที่ ๔ สร้างความเข้มแข็งและพัฒนาคุณภาพชีวิตของชุมชน

ยุทธศาสตร์การพัฒนาขององค์กรปกครองส่วนท้องถิ่นในเขตจังหวัดปทุมธานี ที่ ๒ ส่งเสริมคุณภาพชีวิต

ยุทธศาสตร์ที่ ๒ ส่งเสริมคุณภาพชีวิต

แผนงานสร้างความเข้มแข็งของชุมชน

ลำดับ ที่	โครงการ	วัตถุประสงค์	เป้าหมาย (ผลผลิตของโครงการ)	งบประมาณและที่ผ่านมา				ตัวชี้วัด (KPI)	ผลลัพธ์ที่คาดว่าจะได้รับ
				๒๕๖๑	๒๕๖๒	๒๕๖๓	๒๕๖๔		
				(บาท)	(บาท)	(บาท)	(บาท)		
๑	โครงการพัฒนาสตรีและเสริมสร้างความเข้มแข็งของครอบครัว (แผนชุมชนหมู่ที่ ๑-๔)	เพื่อพัฒนาความเข้มแข็งของสตรีและครอบครัวในชุมชน	จัดกิจกรรมที่ให้ความรู้สร้างความเข้าใจในการอยู่ร่วมกันในครอบครัวอย่างอบอุ่น	๓๐,๐๐๐	๓๐,๐๐๐	๓๐,๐๐๐	๓๐,๐๐๐	ร้อยละ ๘๐ ผู้รับการอบรมมีความรู้ความเข้าใจในการอยู่ร่วมกันและสร้างความสุขในครอบครัว	ครอบครัวมีความสุขและมีความอบอุ่นเป็นครอบครัวที่เข้มแข็ง
๒	โครงการรณรงค์ส่งเสริมสุขภาพผู้สูงอายุ (แผนชุมชนหมู่ที่ ๑-๔)	เพื่อให้ผู้สูงอายุมีกำลังใจและมีความสุขในการดำเนินชีวิต	จัดกิจกรรมอบรมให้ความรู้และศึกษาดูงานเพื่อสร้างความสุขพัฒนาคุณภาพชีวิตของผู้สูงอายุ	๕๐,๐๐๐	๕๐,๐๐๐	๕๐,๐๐๐	๕๐,๐๐๐	ร้อยละ ๘๐ ผู้สูงอายุที่เข้าร่วมโครงการมีกำลังใจมีความสุขยิ่งขึ้น	ผู้สูงอายุมีกำลังใจมีความสุขในการดำเนินชีวิต
๓	โครงการประชุมเชิงปฏิบัติการส่งเสริมคุณธรรมจริยธรรม	เพื่อสร้างคุณธรรมจริยธรรมให้แก่พนักงานผู้นำท้องถิ่นท้องถิ่น	จัดประชุมเชิงปฏิบัติการให้ความรู้/ทำกิจกรรมด้านคุณธรรมจริยธรรม ให้แก่พนักงาน ผู้นำท้องถิ่นท้องถิ่น	๓๐,๐๐๐	๓๐,๐๐๐	๓๐,๐๐๐	๓๐,๐๐๐	ร้อยละ ๘๐ ที่เข้าร่วมโครงการ มีคุณธรรมเพิ่มมากขึ้น	ผู้เข้าร่วมโครงการมีคุณธรรมอันจะเป็นพลเมืองที่ดีของชาติ
๔	โครงการส่งเสริมและสนับสนุนการสร้างความปลอดภัยและสมานฉันท์ (แผนชุมชนหมู่ที่ ๑-๔)	เพื่อเสริมสร้างความสมานฉันท์ของชุมชน	จัดกิจกรรมที่ให้ความรู้สร้างความเข้าใจในการอยู่ร่วมกันในสังคม	๖๐,๐๐๐	๖๐,๐๐๐	๖๐,๐๐๐	๖๐,๐๐๐	ร้อยละ ๘๐ ผู้เข้าร่วมอบรมเกิดความรู้ความเข้าใจและความร่วมมือในการแก้ไขปัญหาและลดเงื่อนไขความแตกแยกในสังคม	ผู้เข้าร่วมการอบรมตระหนักถึงการร่วมกันสร้างความรัก ความสามัคคีและความปรองดองสมานฉันท์ของคนในชาตินำมาซึ่งความสงบสุขและความมั่นคงของประเทศ

ลำดับ ที่	โครงการ	วัตถุประสงค์	เป้าหมาย (ผลผลิตของโครงการ)	งบประมาณและที่ผ่านมา				ตัวชี้วัด (KPI)	ผลลัพธ์ที่คาดว่าจะได้รับ
				๒๕๖๑	๒๕๖๒	๒๕๖๓	๒๕๖๔		
				(บาท)	(บาท)	(บาท)	(บาท)		
๕	โครงการพัฒนาความรู้ประชาชนอาเซียน	เพื่อพัฒนาและสร้างความพร้อมเข้าสู่ประชาคมอาเซียน	จัดกิจกรรมที่ให้ความรู้สร้างความเข้าใจในการอยู่ร่วมกันในสังคม	๓๐,๐๐๐	๓๐,๐๐๐	๓๐,๐๐๐	๓๐,๐๐๐	ร้อยละ ๘๐ ผู้เข้ารับอบรมมีความรู้ความเข้าใจและพร้อมเข้าสู่ประชาคมอาเซียน	ผู้เข้ารับการอบรมมีความพร้อมเข้าสู่ประชาคมอาเซียนอาเซียน
๖	โครงการอนุรักษ์พันธุกรรมพืช	เพื่ออนุรักษ์พันธุกรรมพืชอันเนื่องมาจากพระราชดำริสมเด็จพระเทพรัตนราชสุดาฯ สยามบรมราชกุมารี	ปกป้อง สำรวจเก็บรวบรวมปลูกรักษาอนุรักษ์และใช้ประโยชน์ ศูนย์ข้อมูลวางแผนพัฒนาพันธุกรรมพืช	๕๐,๐๐๐	๕๐,๐๐๐	๕๐,๐๐๐	๕๐,๐๐๐	ผ่านเกณฑ์ประเมินทั้ง ๓ ด้าน	ชุมชนมีส่วนร่วมในการอนุรักษ์พันธุกรรมพืช
รวม	๖ โครงการ			๒๕๐,๐๐๐	๒๕๐,๐๐๐	๒๕๐,๐๐๐	๒๕๐,๐๐๐		

ยุทธศาสตร์จังหวัดที่ ๔ สร้างความเข้มแข็งและพัฒนาคุณภาพชีวิตของชุมชน

ยุทธศาสตร์การพัฒนาขององค์กรปกครองส่วนท้องถิ่นในเขตจังหวัดปทุมธานี ที่ ๒ ส่งเสริมคุณภาพชีวิต

ยุทธศาสตร์ที่ ๒ ส่งเสริมคุณภาพชีวิต

แผนงานสาธารณสุข

ลำดับ ที่	โครงการ	วัตถุประสงค์	เป้าหมาย (ผลผลิตของโครงการ)	งบประมาณและที่ผ่านมา				ตัวชี้วัด (KPI)	ผลลัพธ์ที่คาดว่าจะได้รับ
				๒๕๖๑	๒๕๖๒	๒๕๖๓	๒๕๖๔		
				(บาท)	(บาท)	(บาท)	(บาท)		
๑	โครงการควบคุมและป้องกันโรคไข้เลือดออก (แผนชุมชนหมู่ที่ ๑-๔)	เพื่อป้องกันและควบคุมการเกิดโรคไข้เลือดออกแก่ประชาชน	ดำเนินการรณรงค์ป้องกันและควบคุมไข้เลือดออก เช่น จัดให้ความรู้,ฉีดพ่นหมอกควัน,หยอดทรายอะเบท	๕๐,๐๐๐	๕๐,๐๐๐	๕๐,๐๐๐	๕๐,๐๐๐	ร้อยละ ๑๐๐ ประชาชนไม่เจ็บป่วยด้วยโรคไข้เลือดออก	ปริมาณและอัตราการเกิดโรคไข้เลือดออกลดลง
๒	โครงการควบคุมและป้องกันโรคพิษสุนัขบ้าในเขตตำบล (แผนชุมชนหมู่ที่ ๑-๔)	ป้องกันควบคุมโรคพิษสุนัขบ้าโดยการฉีดวัคซีนแก่สัตว์เลี้ยง เช่น สุนัข เป็นต้น	ดำเนินการรณรงค์ป้องกันโรคพิษสุนัขบ้าโดยการฉีดวัคซีนให้แก่สัตว์เลี้ยง สุนัขจรจัด	๕๐,๐๐๐	๕๐,๐๐๐	๕๐,๐๐๐	๕๐,๐๐๐	ร้อยละ ๘๐ ของสัตว์ การฉีดวัคซีนป้องกัน	สามารถป้องกันควบคุมอันตรายที่เกิดจากโรคพิษ
รวม	๒ โครงการ			๑๐๐,๐๐๐	๑๐๐,๐๐๐	๑๐๐,๐๐๐	๑๐๐,๐๐๐		

ยุทธศาสตร์จังหวัดที่ ๔ สร้างความเข้มแข็งและพัฒนาคุณภาพชีวิตของชุมชน

ยุทธศาสตร์การพัฒนาขององค์กรปกครองส่วนท้องถิ่นในเขตจังหวัดปทุมธานี ที่ ๒ ส่งเสริมคุณภาพชีวิต

ยุทธศาสตร์ที่ ๒ ส่งเสริมคุณภาพชีวิต

แผนงานการศึกษา

ลำดับ ที่	โครงการ	วัตถุประสงค์	เป้าหมาย (ผลผลิตของโครงการ)	งบประมาณและที่ผ่านมา				ตัวชี้วัด (KPI)	ผลลัพธ์ที่คาดว่าจะได้รับ
				๒๕๖๑	๒๕๖๒	๒๕๖๓	๒๕๖๔		
				(บาท)	(บาท)	(บาท)	(บาท)		
๑	อาหารเสริม (นม)	เพื่อจ่ายเป็นค่าจัดซื้ออาหารเสริม (นม) ยูเอชที และพาสเจอร์ไลต์ชนิดจืด สำหรับ ศพด.อบต.	นักเรียนของ ศพด.อบต. ท้ายเกาะทุกคน	๘๐,๐๐๐	๘๐,๐๐๐	๘๐,๐๐๐	๘๐,๐๐๐	ร้อยละ ๑๐๐ นักเรียน ศพด.อบต.ท้ายเกาะมีอาหารเสริมนมยูเอชทีหรือพาสเจอร์ไลต์ชนิดจืดทานฟรีทุกวันและทุกคน	นักเรียน ศพด.อบต.ท้ายเกาะมีอาหารเสริมนมยูเอชทีและพาสเจอร์ไลต์ชนิดจืดทานฟรีทุกวันและทุกคน
๒	อาหารเสริม (นม)	เพื่อจ่ายเป็นค่าจัดซื้ออาหารเสริม(นม) ยูเอชทีและพาสเจอร์ไลต์ชนิดจืด สำหรับนักเรียนชั้น อ.๑-ป.๖ โรงเรียนวัดท้ายเกาะ	นักเรียนชั้น อ.๑-ป.๖ โรงเรียนวัดท้ายเกาะทุกคน	๒๐๐,๐๐๐	๒๐๐,๐๐๐	๒๐๐,๐๐๐	๒๐๐,๐๐๐	ร้อยละ ๑๐๐นักเรียนชั้น อ.๑-ป.๖ โรงเรียนวัดท้ายเกาะ มีอาหารเสริมนมยูเอชทีหรือพาสเจอร์ไลต์ชนิดจืดทานฟรีทุกวันและทุกคน	นักเรียน ชั้น อ.๑-ป.๖โรงเรียนวัดท้ายเกาะ มีอาหารเสริมนมยูเอชทีและพาสเจอร์ไลต์ชนิดจืด ทานฟรีทุกวันและทุกคน
๓	อาหารกลางวันสำหรับศพด.อบต.ท้ายเกาะ	เพื่อจ่ายเป็นค่าอาหารกลางวันสำหรับนักเรียน ศพด.อบต.ท้ายเกาะ	เด็กนักเรียนของ ศพด.อบต.ท้ายเกาะ ทุกคน	๑๕๐,๐๐๐	๑๕๐,๐๐๐	๑๕๐,๐๐๐	๑๕๐,๐๐๐	ร้อยละ ๑๐๐ นักเรียน ศพด.อบต.ท้ายเกาะ มีอาหารที่มีคุณภาพรับประทานฟรีทุกวันและทุกคน	นักเรียน ศพด.อบต.ท้ายเกาะ มีอาหารที่มีคุณภาพรับประทานฟรีทุกวันและทุกคน
๔	โครงการจัดหาครุภัณฑ์กีฬาเครื่องออกกำลังกายกลางแจ้งสำหรับประชาชน หมู่ที่ ๓	เพื่อให้ประชาชนมีอุปกรณ์กีฬาใช้ในการออกกำลังกายที่เพียงพอ	จัดซื้อเครื่องเล่น/ออกกำลังกายกลางแจ้งสำหรับประชาชน		๒๐๐,๐๐๐			ร้อยละ ๑๐๐ประชาชนสามารถเข้าถึงบริการได้	ประชาชน ได้ออกกำลังกาย เล่นกีฬาและนันทนาการ

ลำดับ ที่	โครงการ	วัตถุประสงค์	เป้าหมาย (ผลผลิตของโครงการ)	งบประมาณและที่ผ่านมา				ตัวชี้วัด (KPI)	ผลลัพธ์ที่คาดว่าจะได้รับ
				๒๕๖๑	๒๕๖๒	๒๕๖๓	๒๕๖๔		
				(บาท)	(บาท)	(บาท)	(บาท)		
๕	การพัฒนาครูผู้ดูแลเด็กของ ศพด.อบต.ท้ายเกาะ	เพื่อพัฒนาครูผู้ดูแลเด็ก ของศูนย์พัฒนาเด็กเล็ก	ครูผู้ดูแลเด็กของศูนย์ พัฒนาเด็กเล็ก	๖,๐๐๐	๖,๐๐๐	๖,๐๐๐	๖,๐๐๐	ร้อยละ ๑๐๐ ครูผู้ดูแล เด็ก ศพด.อบต. ท้ายเกาะ ได้รับการ อบรมพัฒนาความรู้	ครูผู้ดูแลเด็ก ศพด. อบต.ท้ายเกาะได้ รับการอบรมให้ ความรู้ครบทุกคน
๖	โครงการปฐมนิเทศและ ประชุมผู้ปกครองภาคเรียน ที่ ๒	เพื่อชี้แจงและทำความเข้าใจกับนักเรียนและ ผู้ปกครอง	จัดประชุมเด็กนักเรียนและ ผู้ปกครองของเด็กนักเรียน ศพด.	๔,๐๐๐	๔,๐๐๐	๔,๐๐๐	๔,๐๐๐	ร้อยละ ๘๐ ผู้ปกครอง รู้และเข้าใจภาวะเป็ยบ ของ ศพด.	ผู้ปกครองรู้และ เข้าใจภาวะเป็ยบ วิธีปฏิบัติของศพด.
๗	โครงการกิจกรรมวันเด็ก แห่งชาติ	เพื่อให้เด็ก เยาวชน ผู้ปกครองได้ทำกิจกรรม ร่วมกัน	จัดกิจกรรมวันเด็กแห่งชาติ	๕๐,๐๐๐	๕๐,๐๐๐	๕๐,๐๐๐	๕๐,๐๐๐	ร้อยละ ๘๐ เด็กที่เข้า ร่วมโครงการมีความ สุขและทำกิจกรรม ร่วมกัน	เด็กมีความสุข สนานในกิจกรรม เฉลิมฉลองวันเด็ก แห่งชาติ
รวม	๗ โครงการ			๕๙๐,๐๐๐	๖๙๐,๐๐๐	๕๙๐,๐๐๐	๕๙๐,๐๐๐		

ยุทธศาสตร์จังหวัดที่ ๑ ส่งเสริมการจัดการสิ่งแวดล้อมแบบมีส่วนร่วม

ยุทธศาสตร์การพัฒนาขององค์กรปกครองส่วนท้องถิ่นในเขตจังหวัดปทุมธานี ที่ ๓ การบำรุงรักษาคุณภาพสิ่งแวดล้อม

ยุทธศาสตร์ที่ ๓ การบำรุงรักษาสิ่งแวดล้อม

แผนงานเคหะและชุมชน

ลำดับ ที่	โครงการ	วัตถุประสงค์	เป้าหมาย (ผลผลิตของโครงการ)	งบประมาณและที่ผ่านมา				ตัวชี้วัด (KPI)	ผลลัพธ์ที่คาดว่าจะได้รับ
				๒๕๖๑	๒๕๖๒	๒๕๖๓	๒๕๖๔		
				(บาท)	(บาท)	(บาท)	(บาท)		
๑	โครงการขุดลอกคลอง (แผนชุมชนหมู่ที่ ๑-๔)	เพื่อแก้ไขปัญหาพัฒนา คลองในเขตตำบล ท้ายเกาะ	ขุดลอกคลอง กำจัด สิ่งปฏิกูล วัชพืช และผักตบ ชวาในคลอง	๕๐๐,๐๐๐	๕๐๐,๐๐๐	๕๐๐,๐๐๐	๕๐๐,๐๐๐	ร้อยละ ๘๐ คลอง ในตำบลท้ายเกาะ สะอาดสวยงาม	คลองในเขตตำบล ท้ายเกาะสะอาด สวยงาม
รวม	๑ โครงการ			๕๐๐,๐๐๐	๕๐๐,๐๐๐	๕๐๐,๐๐๐	๕๐๐,๐๐๐		

ยุทธศาสตร์จังหวัดที่ ๑ ส่งเสริมการจัดการสิ่งแวดล้อมแบบมีส่วนร่วม

ยุทธศาสตร์การพัฒนาขององค์กรปกครองส่วนท้องถิ่นในเขตจังหวัดปทุมธานี ที่ ๓ การบำรุงรักษาคุณภาพสิ่งแวดล้อม

ยุทธศาสตร์ที่ ๓ การบำรุงรักษาสิ่งแวดล้อม

แผนงานสาธารณสุข

ลำดับ ที่	โครงการ	วัตถุประสงค์	เป้าหมาย (ผลผลิตของโครงการ)	งบประมาณและที่ผ่านมา				ตัวชี้วัด (KPI)	ผลลัพธ์ที่คาดว่าจะได้รับ
				๒๕๖๑	๒๕๖๒	๒๕๖๓	๒๕๖๔		
				(บาท)	(บาท)	(บาท)	(บาท)		
๑	โครงการจ้างเหมาบริการ จัดเก็บขยะในพื้นที่ตำบล ท้ายเกาะ	เพื่อให้พื้นที่สะอาด และ ประชาชนมีรายได้จาก การจ้างแรงงาน	จ้างแรงงานในพื้นที่จัดเก็บ ขยะ	๑๒,๐๐๐	๑๒,๐๐๐	๑๒,๐๐๐	๑๒,๐๐๐	ปีละ ๒ ครั้ง	พื้นที่สะอาด ประชาชนมีรายได้
๒	โครงการอบรมและศึกษาดูงานด้านสิ่งแวดล้อม (แผนชุมชนหมู่ที่ ๑-๔) (๒๕๕๙ : ๕๐,๐๐๐)	เพื่อพัฒนาศักยภาพ ของผู้นำชุมชนและกลุ่ม ต่างๆในการอนุรักษ์ ทรัพยากรธรรมชาติ และสิ่งแวดล้อม	ดำเนินการอบรมให้ความ รู้และนำไปศึกษาด้านการ อนุรักษ์ทรัพยากร ธรรมชาติและสิ่งแวดล้อม	๑๐๐,๐๐๐	๑๐๐,๐๐๐	๑๐๐,๐๐๐	๑๐๐,๐๐๐	ร้อยละ ๘๐ ผู้เข้า รับการฝึกอบรม ตระหนักถึง ปัญหาด้านสิ่งแวดล้อมและ นำความรู้ที่ได้รับมา พัฒนาท้องถิ่น	มีการนำความรู้ ที่ได้รับจากการ อบรมและศึกษาดู งานมาพัฒนา ท้องถิ่น
รวม	๒ โครงการ			๑๑๒,๐๐๐	๑๑๒,๐๐๐	๑๑๒,๐๐๐	๑๑๒,๐๐๐		

ยุทธศาสตร์จังหวัดที่ ๔ สร้างความเข้มแข็งและพัฒนาคุณภาพชีวิตของชุมชน

ยุทธศาสตร์การพัฒนาขององค์กรปกครองส่วนท้องถิ่นในเขตจังหวัดปทุมธานี ที่ ๔ การอนุรักษ์ศิลปะ วัฒนธรรม ประเพณี และภูมิปัญญาท้องถิ่น

ยุทธศาสตร์ที่ ๔ การอนุรักษ์ศิลปะ วัฒนธรรม ประเพณี และภูมิปัญญาท้องถิ่น

แผนงานการศาสนา วัฒนธรรม และนันทนาการ

ลำดับ ที่	โครงการ	วัตถุประสงค์	เป้าหมาย (ผลผลิตของโครงการ)	งบประมาณและที่ผ่านมา				ตัวชี้วัด (KPI)	ผลลัพธ์ที่คาดว่าจะได้รับ
				๒๕๖๑	๒๕๖๒	๒๕๖๓	๒๕๖๔		
				(บาท)	(บาท)	(บาท)	(บาท)		
๑	โครงการย้อนรอยเสด็จ ประพาสต้นรัชกาลที่ ๕	เพื่อรำลึกถึงพระมหา กรุณาธิคุณของรัชกาล ที่ ๕	จัดงานและนิทรรศการ รำลึกถึงพระมหากุณาธิ คุณของรัชกาลที่ ๕	๕๐,๐๐๐	๕๐,๐๐๐	๕๐,๐๐๐	๕๐,๐๐๐	ปีละ ๑ ครั้ง	รำลึกถึงพระมหา กรุณาธิคุณของ รัชกาลที่ ๕
๒	โครงการสืบสานประเพณี สงกรานต์และผู้สูงอายุ (แผนชุมชนหมู่ที่ ๑-๔)	เพื่อเป็นการแสดงออก ซึ่งความกตัญญูทวดที่ ต่อผู้สูงอายุ	จัดกิจกรรมรดน้ำดำหัว ขอพรจากผู้สูงอายุตาม ประเพณีไทยและกิจกรรม ต่างๆ	๑๐๐,๐๐๐	๑๐๐,๐๐๐	๑๐๐,๐๐๐	๑๐๐,๐๐๐	ร้อยละ ๘๐ ผู้สูงอายุ เข้าร่วมโครงการ	สืบสานประเพณี สงกรานต์ รดน้ำขอ พรผู้สูงอายุ
๓	โครงการอนุรักษ์วัฒนธรรม ประเพณี ภูมิปัญญาท้องถิ่น (แผนชุมชนหมู่ที่ ๓)	เพื่ออนุรักษ์และส่งเสริม ขนบธรรมเนียมประเพณี อันดีงามของชาวไทย รามัญให้คงอยู่สืบไป	จัดกิจกรรมแห่ทางหงษ์ ธงตะขาบ	๒๐,๐๐๐	๒๐,๐๐๐	๒๐,๐๐๐	๒๐,๐๐๐	ร้อยละ ๘๐ ผู้เข้าร่วม โครงการมีส่วนร่วมใน กิจกรรมแห่ทางหงษ์ ธงตะขาบ	สืบสานและอนุรักษ์ ประเพณีไทยรามัญ ให้คงอยู่สืบไป
๔	โครงการสืบสานประเพณี ถวายเทียนพรรษา	เพื่อถวายเทียนพรรษา และเครื่องไทยธรรม แด่พระภิกษุสงฆ์	จัดกิจกรรมแห่เทียนวัน เข้าพรรษา	๕,๐๐๐	๕,๐๐๐	๕,๐๐๐	๕,๐๐๐	ถวายวัดท้ายเกาะใหญ่	ประชาชนสืบสาน ประเพณี (แห่เทียน พรรษา) ให้คงอยู่ สืบไป
๕	โครงการจัดงานวันสำคัญ อื่นๆ	เพื่อส่งเสริมเอกลักษณ์ ศิลปวัฒนธรรมประเพณี และภูมิปัญญาท้องถิ่น	จัดงานวันสำคัญอื่นๆ	๕๐,๐๐๐	๕๐,๐๐๐	๕๐,๐๐๐	๕๐,๐๐๐	ร้อยละ ๑๐๐การจัด งานเป็นไปตามวัตถุประสงค์	การจัดงานเป็นไป ตามวัตถุประสงค์
รวม	๕ โครงการ			๒๒๕,๐๐๐	๒๒๕,๐๐๐	๒๒๕,๐๐๐	๒๒๕,๐๐๐		

ยุทธศาสตร์จังหวัดที่ ๔ สร้างความเข้มแข็งและพัฒนาคุณภาพชีวิตของชุมชน

ยุทธศาสตร์การพัฒนาขององค์กรปกครองส่วนท้องถิ่นในเขตจังหวัดปทุมธานี ที่ ๔ การอนุรักษ์ศิลปะ วัฒนธรรมประเพณีและภูมิปัญญาท้องถิ่น

ยุทธศาสตร์ที่ ๔ การอนุรักษ์ศิลปะ วัฒนธรรมประเพณีและภูมิปัญญาท้องถิ่น

แผนงานบริหารทั่วไป

ลำดับ ที่	โครงการ	วัตถุประสงค์	เป้าหมาย (ผลผลิตของโครงการ)	งบประมาณและที่ผ่านมา				ตัวชี้วัด (KPI)	ผลลัพธ์ที่คาดว่าจะได้รับ
				๒๕๖๑	๒๕๖๒	๒๕๖๓	๒๕๖๔		
				(บาท)	(บาท)	(บาท)	(บาท)		
๑	โครงการหรือกิจกรรมเฉลิมพระเกียรติสมเด็จพระนางเจ้าสิริกิติ์พระบรมราชินีนาถ	เพื่อเทิดทูนพระเกียรติของพระบาทสมเด็จพระนางเจ้าสิริกิติ์พระบรมราชินีนาถ	จัดกิจกรรมเฉลิมพระเกียรติฯ	๑๒๐,๐๐๐	๑๒๐,๐๐๐	๑๒๐,๐๐๐	๑๒๐,๐๐๐	ร่วมโครงการแสดงออกถึงความจงรักภักดีต่อสถาบันชาติ ศาสนา และพระมหากษัตริย์	เหล่าได้ร่วมกันแสดงออกถึงความจงรักภักดี
๒	พิธีทางศาสนา/รัฐพิธีอื่นๆ	เพื่อดำเนินงานในพิธีทางศาสนา/รัฐพิธีอื่นๆ	จัดกิจกรรมหรืออุดหนุนหน่วยงานอื่นในการจัดพิธีทางศาสนา/รัฐพิธีอื่นๆ	๕๐,๐๐๐	๕๐,๐๐๐	๕๐,๐๐๐	๕๐,๐๐๐	ร้อยละ ๑๐๐การจัดงานเป็นไปตามวัตถุประสงค์	การจัดงานเป็นไปตามวัตถุประสงค์
รวม	๒ โครงการ			๑๗๐,๐๐๐	๑๗๐,๐๐๐	๑๗๐,๐๐๐	๑๗๐,๐๐๐		

ยุทธศาสตร์จังหวัดที่ ๔ สร้างความเข้มแข็งและพัฒนาคุณภาพชีวิตของชุมชน

ยุทธศาสตร์การพัฒนาขององค์กรปกครองส่วนท้องถิ่นในเขตจังหวัดปทุมธานี ที่ ๕ การส่งเสริมการเศรษฐกิจ

ยุทธศาสตร์ที่ ๕ การส่งเสริมการเศรษฐกิจ

แผนงานการพาณิชย์

ลำดับ ที่	โครงการ	วัตถุประสงค์	เป้าหมาย (ผลผลิตของโครงการ)	งบประมาณและที่ผ่านมา				ตัวชี้วัด (KPI)	ผลลัพธ์ที่คาดว่าจะได้รับ
				๒๕๖๑	๒๕๖๒	๒๕๖๓	๒๕๖๔		
				(บาท)	(บาท)	(บาท)	(บาท)		
๑	ค่าไฟฟ้าสำหรับประปาหมู่บ้าน	เพื่อจ่ายเป็นค่าใช้จ่ายเกี่ยวกับประปาหมู่บ้าน หมู่ที่ ๑-๔	ค่าไฟฟ้าสำหรับประปาหมู่บ้าน	๘๐๐,๐๐๐	๘๐๐,๐๐๐	๘๐๐,๐๐๐	๘๐๐,๐๐๐	ค่าไฟฟ้าสำหรับประปาหมู่บ้าน ๑๒ เดือน	ประชาชนมีน้ำใช้เพียงพอและทั่วถึง
รวม	๑ โครงการ			๘๐๐,๐๐๐	๘๐๐,๐๐๐	๘๐๐,๐๐๐	๘๐๐,๐๐๐		

ยุทธศาสตร์จังหวัดที่ ๔ สร้างความเข้มแข็งและพัฒนาคุณภาพชีวิตของชุมชน

ยุทธศาสตร์การพัฒนาขององค์กรปกครองส่วนท้องถิ่นในเขตจังหวัดปทุมธานี ที่ ๕ การส่งเสริมการเศรษฐกิจ

ยุทธศาสตร์ที่ ๕ การส่งเสริมการเศรษฐกิจ

แผนงานสาธารณสุข

ลำดับ ที่	โครงการ	วัตถุประสงค์	เป้าหมาย (ผลผลิตของโครงการ)	งบประมาณและที่ผ่านมา				ตัวชี้วัด (KPI)	ผลลัพธ์ที่คาดว่าจะได้รับ
				๒๕๖๑	๒๕๖๒	๒๕๖๓	๒๕๖๔		
				(บาท)	(บาท)	(บาท)	(บาท)		
๑	รายจ่ายเพื่อให้ได้มาซึ่งบริการ (ค่าธรรมเนียมในการจ้างเหมาทั้งขยะ)	เพื่อจ่ายเป็นค่าธรรมเนียมในการจ้างเหมาบริการทั้งขยะ	จ้างเหมากำจัดขยะ	๑๕๐,๐๐๐	๑๕๐,๐๐๐	๑๕๐,๐๐๐	๑๕๐,๐๐๐	ค่าจ้างเหมาบริการทั้งขยะหมู่บ้าน ๑๒ เดือน	พื้นที่ที่มีความสะอาดเรียบร้อย
๒	วัสดุอื่นๆ	จัดซื้อถังขยะ	ถังขยะทรงกลม ๒๐๐ ลิตร จำนวน ๕๐ใบ	๕๐,๐๐๐	๕๐,๐๐๐	๕๐,๐๐๐	๕๐,๐๐๐	จำนวน ๕๐ใบ	วัสดุอุปกรณ์เพียงพอในการใช้งาน
รวม	๒ โครงการ			๒๐๐,๐๐๐	๒๐๐,๐๐๐	๒๐๐,๐๐๐	๒๐๐,๐๐๐		

ยุทธศาสตร์จังหวัดที่ ๔ สร้างความเข้มแข็งและพัฒนาคุณภาพชีวิตของชุมชน

ยุทธศาสตร์การพัฒนาขององค์กรปกครองส่วนท้องถิ่นในเขตจังหวัดปทุมธานี ที่ ๕ การส่งเสริมการเศรษฐกิจ

ยุทธศาสตร์ที่ ๕ การส่งเสริมการเศรษฐกิจ

แผนงานสร้างความเข้มแข็งของชุมชน

ลำดับ ที่	โครงการ	วัตถุประสงค์	เป้าหมาย (ผลผลิตของโครงการ)	งบประมาณและที่ผ่านมา				ตัวชี้วัด (KPI)	ผลลัพธ์ที่คาดว่าจะได้รับ
				๒๕๖๑	๒๕๖๒	๒๕๖๓	๒๕๖๔		
				(บาท)	(บาท)	(บาท)	(บาท)		
๑	โครงการส่งเสริมและพัฒนาอาชีพตำบลท้ายเกาะ (แผนชุมชนหมู่ที่ ๑-๔)	เพื่อส่งเสริมการสร้างอาชีพ สร้างรายได้ลดรายจ่ายให้กับประชาชน	จัดอบรมเชิงปฏิบัติการส่งเสริมอาชีพและศึกษาดูงานที่เหมาะสมสำหรับประชาชนผู้สนใจ	๓๐๐,๐๐๐	๓๐๐,๐๐๐	๓๐๐,๐๐๐	๓๐๐,๐๐๐	ร้อยละ ๘๐ ผู้เข้าอบรมได้รับความรู้ที่สามารถนำไปประกอบอาชีพลดรายจ่ายในครัวเรือน	ผู้เข้ารับการอบรมได้รับความรู้ที่สามารถนำไปประกอบอาชีพลดรายจ่ายในครัวเรือน
รวม	๑ โครงการ			๓๐๐,๐๐๐	๓๐๐,๐๐๐	๓๐๐,๐๐๐	๓๐๐,๐๐๐		



ยุทธศาสตร์จังหวัดที่ ๔ สร้างความเข้มแข็งและพัฒนาคุณภาพชีวิตของชุมชน

ยุทธศาสตร์การพัฒนาขององค์กรปกครองส่วนท้องถิ่นในเขตจังหวัดปทุมธานี ที่ ๕ การส่งเสริมการเศรษฐกิจ

ยุทธศาสตร์ที่ ๕ การส่งเสริมการเศรษฐกิจ

แผนงานการเกษตร

ลำดับ ที่	โครงการ	วัตถุประสงค์	เป้าหมาย (ผลผลิตของโครงการ)	งบประมาณและที่ผ่านมา				ตัวชี้วัด (KPI)	ผลลัพธ์ที่คาดว่าจะได้รับ
				๒๕๖๑	๒๕๖๒	๒๕๖๓	๒๕๖๔		
				(บาท)	(บาท)	(บาท)	(บาท)		
๑	โครงการอบรมเชิงปฏิบัติการเกษตรกรทางเลือกใหม่ (แผนชุมชนหมู่ที่ ๑-๔)	เพื่อเพิ่มทางเลือกในการประกอบอาชีพให้กับเกษตรกร	จัดกิจกรรมอบรมเชิงปฏิบัติการ	๓๐,๐๐๐	๓๐,๐๐๐	๓๐,๐๐๐	๓๐,๐๐๐	ร้อยละ ๘๐ ผู้เข้ารับการอบรมมีความรู้ในอาชีพเกษตรกรทางเลือกใหม่	ประชาชนมีความรู้ สามารถนำไปใช้ในชีวิตประจำวันได้
๒	โครงการอบรมและศึกษาดูงานเพื่อการพัฒนาตนเอง พัฒนาชุมชนสู่การพัฒนาท้องถิ่น โดยการมีส่วนร่วมของประชาชนตามแนวทางเศรษฐกิจพอเพียง (แผนชุมชนหมู่ที่ ๑-๔)	เพื่อพัฒนาศักยภาพเกษตรกรและการพัฒนาด้านการเกษตร	อบรมและศึกษาดูงานเพื่อการพัฒนาตนเอง พัฒนาชุมชนสู่การพัฒนาท้องถิ่น โดยการมีส่วนร่วมของประชาชน	๑๐๐,๐๐๐	๑๐๐,๐๐๐	๑๐๐,๐๐๐	๑๐๐,๐๐๐	ร้อยละ ๘๐ ของผู้เข้ารับการอบรมน้อมนำแนวทางเศรษฐกิจพอเพียงมาใช้ในการดำเนินชีวิต	ประชาชนน้อมนำแนวทางเศรษฐกิจพอเพียงมาใช้ในการดำเนินชีวิต
รวม	๒ โครงการ			๑๓๐,๐๐๐	๑๓๐,๐๐๐	๑๓๐,๐๐๐	๑๓๐,๐๐๐		

ยุทธศาสตร์จังหวัดที่ ๔ สร้างความเข้มแข็งและพัฒนาคุณภาพชีวิตของชุมชน

ยุทธศาสตร์การพัฒนาขององค์กรปกครองส่วนท้องถิ่นในเขตจังหวัดปทุมธานี ที่ ๖ การพัฒนาด้านการบริหารจัดการระดับชุมชน

ยุทธศาสตร์ที่ ๖ การพัฒนาด้านการบริหารจัดการ

แผนงานสร้างความเข้มแข็งของชุมชน

ลำดับ ที่	โครงการ	วัตถุประสงค์	เป้าหมาย (ผลผลิตของโครงการ)	งบประมาณและที่ผ่านมา				ตัวชี้วัด (KPI)	ผลลัพธ์ที่คาดว่าจะได้รับ
				๒๕๖๑	๒๕๖๒	๒๕๖๓	๒๕๖๔		
				(บาท)	(บาท)	(บาท)	(บาท)		
๑	โครงการ อบรม.พบประชาชน	เพื่อให้บริการประชาชน หมู่ที่ ๑-๔	จัดกิจกรรมให้บริการประชาชน	๕๐,๐๐๐	๕๐,๐๐๐	๕๐,๐๐๐	๕๐,๐๐๐	ร้อยละ ๘๐ผู้เข้าร่วมโครงการพึงพอใจต่อโครงการ	ประชาชนได้รับความสะดวกเพิ่มช่องทางในการให้บริการ

ลำดับ ที่	โครงการ	วัตถุประสงค์	เป้าหมาย (ผลผลิตของโครงการ)	งบประมาณและที่ผ่านมา				ตัวชี้วัด (KPI)	ผลลัพธ์ที่คาดว่าจะได้รับ
				๒๕๖๑	๒๕๖๒	๒๕๖๓	๒๕๖๔		
				(บาท)	(บาท)	(บาท)	(บาท)		
๒	โครงการประชุมเชิงปฏิบัติการเพื่อการจัดทำแผนยุทธศาสตร์การพัฒนาระดับจังหวัด แผนพัฒนาสามปี แผนการดำเนินงาน และการติดตามประเมินผลแผนพัฒนา	เพื่อให้เป็นไปตามระเบียบกระทรวงมหาดไทยว่าด้วยการจัดทำแผนพัฒนาขององค์กรปกครองส่วนท้องถิ่น พ.ศ. ๒๕๔๘	จัดการประชุมเชิงปฏิบัติการ ดังนี้ ประชุมประชาคมหมู่บ้าน ประชาคมตำบล คณะกรรมการพัฒนาท้องถิ่น คณะกรรมการสนับสนุนการจัดทำแผนพัฒนาท้องถิ่น คณะกรรมการติดตามและประเมินผลแผนท้องถิ่น	๓๐,๐๐๐	๓๐,๐๐๐	๓๐,๐๐๐	๓๐,๐๐๐	อบต.ดำเนินการจัดทำแผนยุทธศาสตร์การพัฒนา แผนพัฒนาสามปี แผนการดำเนินงาน และการติดตามประเมินผลแผนพัฒนา	การจัดทำแผนยุทธศาสตร์การพัฒนา แผนพัฒนาสามปี แผนการดำเนินงาน และการติดตามประเมินผลแผนพัฒนา เป็นไปตามระเบียบและหนังสือสั่งการ
รวม	๒ โครงการ			๘๐,๐๐๐	๘๐,๐๐๐	๘๐,๐๐๐	๘๐,๐๐๐		

ยุทธศาสตร์จังหวัดที่ ๔ สร้างความเข้มแข็งและพัฒนาคุณภาพชีวิตของชุมชน

ยุทธศาสตร์การพัฒนาขององค์กรปกครองส่วนท้องถิ่นในเขตจังหวัดปทุมธานี ที่ ๖ การพัฒนาด้านการบริหารจัดการ

ยุทธศาสตร์ที่ ๖ การพัฒนาด้านการบริหารจัดการ

แผนงานบริหารงานทั่วไป

ลำดับ ที่	โครงการ	วัตถุประสงค์	เป้าหมาย (ผลผลิตของโครงการ)	งบประมาณและที่ผ่านมา				ตัวชี้วัด (KPI)	ผลลัพธ์ที่คาดว่าจะได้รับ
				๒๕๖๑	๒๕๖๒	๒๕๖๓	๒๕๖๔		
				(บาท)	(บาท)	(บาท)	(บาท)		
๑	โครงการจ้างหน่วยงานหรือสถาบันภายนอกที่เป็นกลางมาดำเนินการสำรวจความพึงพอใจในการให้บริการประชาชนของ	เพื่อเป็นค่าใช้จ่ายในจ้างหน่วยงานหรือสถาบันภายนอกที่เป็นกลางมาดำเนินการสำรวจความพึงพอใจในการให้บริการ	ดำเนินการสำรวจความพึงพอใจในการให้บริการของ อบต.ท้ายเกาะ	๓๐,๐๐๐	๓๐,๐๐๐	๓๐,๐๐๐	๓๐,๐๐๐	๑ ครั้ง/ปี	นำผลการประเมินความพึงพอใจของประชาชนมาปรับปรุงในการปฏิบัติงาน
๒	การจัดการเลือกตั้ง	เพื่อเป็นค่าใช้จ่ายในการเลือกตั้งทั่วไป เลือกตั้งเลือกตั้งซ่อม นายก อบท ฯลฯ	การจัดการเลือกตั้งทุกระดับ	๕๐,๐๐๐	๕๐,๐๐๐	๕๐,๐๐๐	๕๐,๐๐๐	ร้อยละ ๗๐ ประชาชนมาใช้สิทธิเลือกตั้ง	ประชาชนได้มีส่วนร่วมในการเลือกตั้ง

ลำดับ ที่	โครงการ/กิจกรรม	วัตถุประสงค์	เป้าหมาย (ผลผลิตของโครงการ)	งบประมาณและที่ผ่านมา				ตัวชี้วัด (KPI)	ผลลัพธ์ที่คาดว่าจะได้รับ
				๒๕๖๑	๒๕๖๒	๒๕๖๓	๒๕๖๔		
				(บาท)	(บาท)	(บาท)	(บาท)		
๓	ค่าใช้จ่ายหมวดเงินเดือน	เพื่อจ่ายเป็นเงินเดือนนาย/รองนาย เงินค่าตอบแทนประจำตำแหน่งนาย เงินค่าตอบแทนพิเศษนาย/รองนาย เงินค่าตอบแทนเลขานุการนาย ออต. เงินค่าตอบแทนสมาชิกสภาองค์กรปกครองส่วนท้องถิ่น เงินเดือนพนักงาน เงินประจำตำแหน่งเงินเพิ่มพนักงานส่วนตำบล ค่าจ้างลูกจ้างประจำ เงินเพิ่ม ต่าง ๆ ของลูกจ้างประจำค่าตอบแทนพนักงานจ้าง เงินเพิ่มต่างๆ ของพนักงานจ้าง เงินอื่นๆ	นายก รองนายก เลขานุการ นายกสมาชิกสภา พนักงานส่วนตำบล ลูกจ้างประจำ และพนักงานจ้าง	๘,๑๐๐,๐๐๐	๘,๑๐๐,๐๐๐	๘,๑๐๐,๐๐๐	๘,๑๐๐,๐๐๐	ร้อยละ ๑๐๐ ได้รับเงินเดือนครบทั้ง ๑๒ เดือน	สร้างขวัญกำลังใจในการปฏิบัติหน้าที่
๔	ค่าใช้จ่ายหมวดค่าตอบแทน	เพื่อจ่ายเป็นค่าตอบแทน ผู้ปฏิบัติราชการอันเป็นประโยชน์แก่องค์กรปกครองส่วนท้องถิ่น ค่าตอบแทนการปฏิบัติงานนอกเวลาราชการ ค่าเช่าบ้าน เงินช่วยเหลือการศึกษาบุตร	ผู้ปฏิบัติราชการอันเป็นประโยชน์แก่องค์กรปกครองส่วนท้องถิ่น และพนักงานส่วนตำบล ลูกจ้างประจำ พนักงานจ้าง ออต.ท้ายเกาะ	๑,๕๐๐,๐๐๐	๑,๕๐๐,๐๐๐	๑,๕๐๐,๐๐๐	๑,๕๐๐,๐๐๐	ร้อยละ ๑๐๐ ได้รับเงินค่าตอบแทนครบถ้วนตามระเบียบ	สร้างขวัญกำลังใจในการปฏิบัติหน้าที่

ลำดับ ที่	โครงการ/กิจกรรม	วัตถุประสงค์	เป้าหมาย (ผลผลิตของโครงการ)	งบประมาณและที่ผ่านมา				ตัวชี้วัด (KPI)	ผลลัพธ์ที่คาดว่าจะได้รับ
				๒๕๖๑	๒๕๖๒	๒๕๖๓	๒๕๖๔		
				(บาท)	(บาท)	(บาท)	(บาท)		
๕	จัดหาครุภัณฑ์ต่างๆ	เพื่อจัดซื้อครุภัณฑ์ต่างๆ	ครุภัณฑ์สำนักงาน ครุภัณฑ์คอมพิวเตอร์ ครุภัณฑ์ยานพาหนะและขนส่ง ครุภัณฑ์งานบ้านงานครัว ครุภัณฑ์การศึกษาครุภัณฑ์การเกษตร ครุภัณฑ์ก่อสร้าง ครุภัณฑ์สำรวจ ครุภัณฑ์กีฬา ครุภัณฑ์การศึกษา ครุภัณฑ์ไฟฟ้าและวิทยุ ครุภัณฑ์โฆษณาและเผยแพร่ ครุภัณฑ์อื่นๆ ฯลฯ	๒,๐๐๐,๐๐๐	๒,๐๐๐,๐๐๐	๒,๐๐๐,๐๐๐	๒,๐๐๐,๐๐๐	อบต. มีประสิทธิภาพในการปฏิบัติงาน สูงร้อยละ ๗๐ ขึ้นไป	อบต. มีศักยภาพและการปฏิบัติงาน มีประสิทธิภาพมากขึ้น
๖	จัดหาวัสดุต่างๆ	เพื่อจ่ายเป็นค่าจัดหาวัสดุต่างๆ	วัสดุสำนักงาน วัสดุก่อสร้าง วัสดุไฟฟ้าและวิทยุ วัสดุงานบ้านงานครัว วัสดุยานพาหนะและขนส่ง วัสดุน้ำมันเชื้อเพลิงและหล่อลื่น วัสดุคอมพิวเตอร์ วัสดุการศึกษา วัสดุกีฬา วัสดุการเกษตร วัสดุอื่นๆ ฯลฯ	๑,๙๐๐,๐๐๐	๑,๙๐๐,๐๐๐	๑,๙๐๐,๐๐๐	๑,๙๐๐,๐๐๐	อบต. มีประสิทธิภาพในการปฏิบัติงาน สูงร้อยละ ๗๐ ขึ้นไป	อบต. มีศักยภาพและการปฏิบัติงาน มีประสิทธิภาพมากขึ้น
๗	หมวดค่าสาธารณูปโภค	เพื่อจ่ายเป็นค่าสาธารณูปโภค	ค่าไฟฟ้าสำนักงานค่าโทรศัพท์ ค่าไปรษณีย์ ค่าบริการสื่อสารและโทรคมนาคม	๔๐๐,๐๐๐	๔๐๐,๐๐๐	๔๐๐,๐๐๐	๔๐๐,๐๐๐	๑๒ เดือน	การดำเนินงานบรรลุวัตถุประสงค์
๘	ค่าใช้จ่ายในการฝึกอบรมและสัมมนา	เพื่อจ่ายเป็นค่าพัฒนาบุคลากร ค่าธรรมเนียม ค่าลงทะเบียน สำหรับการเข้ารับการฝึกอบรมสัมมนาต่างๆ	คณะผู้บริหาร สมาชิกสภา พนักงานส่วนตำบล ลูกจ้างประจำและพนักงานจ้าง อบต.ท้ายเกาะ	๒๐๐,๐๐๐	๒๐๐,๐๐๐	๒๐๐,๐๐๐	๒๐๐,๐๐๐	อบต. มีประสิทธิภาพในการปฏิบัติงาน สูงร้อยละ ๗๐ ขึ้นไป	อบต. มีศักยภาพและการปฏิบัติงาน มีประสิทธิภาพมากขึ้น

ลำดับ ที่	โครงการ/กิจกรรม	วัตถุประสงค์	เป้าหมาย (ผลผลิตของโครงการ)	งบประมาณและที่ผ่านมา				ตัวชี้วัด (KPI)	ผลลัพธ์ที่คาดว่าจะได้รับ
				๒๕๖๑	๒๕๖๒	๒๕๖๓	๒๕๖๔		
				(บาท)	(บาท)	(บาท)	(บาท)		
๙	ค่าเบี้ยเลี้ยงพยาน หรือเงินรางวัล ค่าพวงมาลัย ช่อดอกไม้ กระจเขาดอกไม้ และพวงมาลา ค่าชุดใช้ ค่าเสียหายหรือค่าสินไหมทดแทน ฯลฯ	เพื่อจ่ายเป็นค่าเบี้ยเลี้ยงพยาน หรือเงินรางวัล ค่าพวงมาลัย ช่อดอกไม้ กระจเขาดอกไม้และพวงมาลา ค่าชุดใช้ค่าเสียหายหรือค่าสินไหมทดแทน ฯลฯ	ค่าเบี้ยเลี้ยง เงินรางวัล ค่าพวงมาลา ฯลฯ	๒๐,๐๐๐	๒๐,๐๐๐	๒๐,๐๐๐	๒๐,๐๐๐	ร้อยละ ๑๐๐ ดำเนินงานบรรลุวัตถุประสงค์	การดำเนินงานบรรลุวัตถุประสงค์
๑๐	ค่ารับรอง	เพื่อจ่ายเป็นค่ารับรอง	รายจ่ายในการรับรองหรือเลี้ยงรับรองขององค์กรปกครองส่วนท้องถิ่น	๕๐,๐๐๐	๕๐,๐๐๐	๕๐,๐๐๐	๕๐,๐๐๐	ร้อยละ ๑๐๐ ดำเนินงานบรรลุวัตถุประสงค์	การดำเนินงานบรรลุวัตถุประสงค์
๑๑	โครงการพัฒนาเพิ่มประสิทธิภาพแก่บุคลากร	เพื่อพัฒนาให้ความรู้แก่คณะผู้บริหาร สมาชิกสภาฯ พนักงานส่วนตำบล ลูกจ้างประจำ พนักงานจ้าง อบต. ท้ายเกาะรวมทั้งประชาชนผู้สนใจ	จัดอบรมให้ความรู้เรื่องบทบาทอำนาจหน้าที่ พรบ.ข้อมูลข่าวสาร และศึกษาดูงานนอกสถานที่	๔๐๐,๐๐๐	๔๐๐,๐๐๐	๔๐๐,๐๐๐	๔๐๐,๐๐๐	อบต. มีประสิทธิภาพในการปฏิบัติงาน สูงร้อยละ ๗๐ ขึ้นไป	อบต. มีศักยภาพและการปฏิบัติงาน มีประสิทธิภาพมากขึ้น
๑๒	ค่าใช้จ่ายในการเดินทางไปราชการ	เพื่อจ่ายเป็นค่าใช้จ่ายในการเดินทางไปราชการ ได้แก่ ค่าเบี้ยเลี้ยง ค่าพาหนะ ค่าเช่าที่พัก และค่าใช้จ่ายอื่นๆ ในการเดินทางไปราชการ	คณะผู้บริหาร สมาชิกสภาฯ พนักงานพนักงานส่วนตำบล ลูกจ้างประจำและพนักงานจ้าง อบต. ท้ายเกาะ	๑๐๐,๐๐๐	๑๐๐,๐๐๐	๑๐๐,๐๐๐	๑๐๐,๐๐๐	ร้อยละ ๑๐๐ ดำเนินงานบรรลุวัตถุประสงค์	การดำเนินงานบรรลุวัตถุประสงค์
๑๓	ค่าใช้จ่ายในการปรับปรุงข้อมูลแผนที่ภาษีและทะเบียนทรัพย์สิน	เพื่อจ่ายเป็นค่าใช้จ่ายในการปรับปรุงข้อมูลแผนที่ภาษีและทะเบียนทรัพย์สิน	ปรับปรุงข้อมูลแผนที่ภาษีและทะเบียนทรัพย์สิน	๒๐,๐๐๐	๒๐,๐๐๐	๒๐,๐๐๐	๒๐,๐๐๐	อบต. มีประสิทธิภาพในการปฏิบัติงาน สูงร้อยละ ๗๐ ขึ้นไป	ฐานข้อมูลแผนที่ภาษีและทะเบียนทรัพย์สินเป็นปัจจุบัน

ลำดับ ที่	โครงการ/กิจกรรม	วัตถุประสงค์	เป้าหมาย (ผลผลิตของโครงการ)	งบประมาณและที่ผ่านมา				ตัวชี้วัด (KPI)	ผลลัพธ์ที่คาดว่าจะได้รับ
				๒๕๖๑	๒๕๖๒	๒๕๖๓	๒๕๖๔		
				(บาท)	(บาท)	(บาท)	(บาท)		
๑๔	รายจ่ายเพื่อให้ได้มาซึ่งบริการ	เพื่อจ่ายเป็นค่าให้ได้มาซึ่งบริการต่างๆ	ค่าจ้างเหมาบริการต่างๆ	๖๕๐,๐๐๐	๖๕๐,๐๐๐	๖๕๐,๐๐๐	๖๕๐,๐๐๐	อบต. มีประสิทธิภาพในการปฏิบัติงานสูงร้อยละ ๗๐ ขึ้นไป	อบต. มีศักยภาพและการปฏิบัติงานมีประสิทธิภาพมากขึ้น
๑๕	ค่าบำรุงรักษาและซ่อมแซมทรัพย์สิน	เพื่อจ่ายเป็นค่าบำรุงรักษาและซ่อมแซมทรัพย์สิน	รายจ่ายเพื่อซ่อมแซมบำรุงรักษาทรัพย์สินเพื่อให้สามารถใช้งานได้ตามปกติ	๓๐๐,๐๐๐	๓๐๐,๐๐๐	๓๐๐,๐๐๐	๓๐๐,๐๐๐	อบต. มีประสิทธิภาพในการปฏิบัติงานสูงร้อยละ ๗๐ ขึ้นไป	อบต. มีศักยภาพและการปฏิบัติงานมีประสิทธิภาพมากขึ้น
๑๖	ค่าบำรุงรักษาและปรับปรุงครุภัณฑ์	เพื่อจ่ายเป็นค่าบำรุงรักษาและปรับปรุงครุภัณฑ์	รายจ่ายเพื่อค่าบำรุงรักษาและปรับปรุงครุภัณฑ์เพื่อให้สามารถใช้งานได้ตามปกติ	๑๓๐,๐๐๐	๑๓๐,๐๐๐	๑๓๐,๐๐๐	๑๓๐,๐๐๐	อบต. มีประสิทธิภาพในการปฏิบัติงานสูงร้อยละ ๗๐ ขึ้นไป	อบต. มีศักยภาพและการปฏิบัติงานมีประสิทธิภาพมากขึ้น
รวม	๑๖ โครงการ			๑๕,๘๕๐,๐๐๐	๑๕,๘๕๐,๐๐๐	๑๕,๘๕๐,๐๐๐	๑๕,๘๕๐,๐๐๐		

ยุทธศาสตร์จังหวัดที่ ๔ สร้างความเข้มแข็งและพัฒนาคุณภาพชีวิตของชุมชน

ยุทธศาสตร์การพัฒนาขององค์กรปกครองส่วนท้องถิ่นในเขตจังหวัดปทุมธานี ที่ ๖ การพัฒนาด้านการบริหารจัดการ

ยุทธศาสตร์ที่ ๖ การพัฒนาด้านการบริหารจัดการ

แผนงานงบกลาง

ลำดับ ที่	โครงการ/กิจกรรม	วัตถุประสงค์	เป้าหมาย (ผลผลิตของโครงการ)	งบประมาณและที่ผ่านมา				ตัวชี้วัด (KPI)	ผลลัพธ์ที่คาดว่าจะได้รับ
				๒๕๖๑	๒๕๖๒	๒๕๖๓	๒๕๖๔		
				(บาท)	(บาท)	(บาท)	(บาท)		
๑	เงินสมทบกองทุนบำเหน็จบำนาญข้าราชการท้องถิ่น (กบท)	ตามพระราชบัญญัติข้าราชการส่วนท้องถิ่น พ.ศ. ๒๕๐๐	๑ % ของรายได้ไม่รวมเงินอุดหนุนของงบประมาณประจำปี	๓๐๐,๐๐๐	๓๐๐,๐๐๐	๓๐๐,๐๐๐	๓๐๐,๐๐๐	๑ % ของรายได้ไม่รวมเงินอุดหนุนของงบประมาณประจำปี	สมทบกองทุนบำเหน็จบำนาญข้าราชการ

ลำดับ ที่	โครงการ/กิจกรรม	วัตถุประสงค์	เป้าหมาย (ผลผลิตของโครงการ)	งบประมาณและที่ผ่านมา				ตัวชี้วัด (KPI)	ผลลัพธ์ที่คาดว่าจะได้รับ
				๒๕๖๑	๒๕๖๒	๒๕๖๓	๒๕๖๔		
				(บาท)	(บาท)	(บาท)	(บาท)		
๒	เงินสมทบกองทุนประกันสังคม	เพื่อจ่ายสมทบกองทุนประกันสังคมของพนักงานจ้าง	สมทบกองทุนประกันสังคม	๒๐๐,๐๐๐	๒๐๐,๐๐๐	๒๐๐,๐๐๐	๒๐๐,๐๐๐	เงินสมทบจำนวน ๕ % ของค่าจ้างพนักงานจ้าง	สมทบกองทุนประกันสังคม
๓	สำรวจจ่าย	เพื่อใช้จ่ายกรณีฉุกเฉินที่มีสาเหตุภัยเกิดขึ้นหรือบรรเทาปัญหาความเดือดร้อนของประชาชนเป็นส่วนรวมเท่านั้น	ประชาชนในเขตพื้นที่ตำบลท้ายเกาะ	๑,๐๐๐,๐๐๐	๑,๐๐๐,๐๐๐	๑,๐๐๐,๐๐๐	๑,๐๐๐,๐๐๐	ร้อยละ ๑๐๐ ประชาชนได้รับการบรรเทาความเดือดร้อนตามที่กฎหมายกำหนด	ประชาชนได้รับการบรรเทาความเดือดร้อน
รวม	๓ โครงการ			๑,๕๐๐,๐๐๐	๑,๕๐๐,๐๐๐	๑,๕๐๐,๐๐๐	๑,๕๐๐,๐๐๐		

ยุทธศาสตร์จังหวัดที่ ๔ สร้างความเข้มแข็งและพัฒนาคุณภาพชีวิตของชุมชน

ยุทธศาสตร์การพัฒนาขององค์กรปกครองส่วนท้องถิ่นในเขตจังหวัดปทุมธานี ที่ ๖ การพัฒนาด้านการบริหารจัดการ

ยุทธศาสตร์ที่ ๖ การพัฒนาด้านการบริหารจัดการ

แผนงานการรักษาความสงบภายใน

ลำดับ ที่	โครงการ/กิจกรรม	วัตถุประสงค์	เป้าหมาย (ผลผลิตของโครงการ)	งบประมาณและที่ผ่านมา				ตัวชี้วัด (KPI)	ผลลัพธ์ที่คาดว่าจะได้รับ
				๒๕๖๑	๒๕๖๒	๒๕๖๓	๒๕๖๔		
				(บาท)	(บาท)	(บาท)	(บาท)		
๑	จัดหาวัสดุดับเพลิง	เพื่อจ่ายเป็นค่าจัดหาวัสดุดับเพลิง	วัสดุดับเพลิง	๕๐,๐๐๐	๕๐,๐๐๐	๕๐,๐๐๐	๕๐,๐๐๐	อบต. มีประสิทธิภาพในการปฏิบัติงานสูงร้อยละ ๗๐ ขึ้นไป	อบต. มีศักยภาพและการปฏิบัติงานมีประสิทธิภาพมากขึ้น
๒	จัดหาครุภัณฑ์ดับเพลิง	เพื่อจ่ายเป็นค่าจัดหาครุภัณฑ์ดับเพลิง	ครุภัณฑ์ดับเพลิง	๕๐,๐๐๐	๕๐,๐๐๐	๕๐,๐๐๐	๕๐,๐๐๐	อบต. มีประสิทธิภาพในการปฏิบัติงานสูงร้อยละ ๗๐ ขึ้นไป	อบต. มีศักยภาพและการปฏิบัติงานมีประสิทธิภาพมากขึ้น
รวม	๒ โครงการ			๑๐๐,๐๐๐	๑๐๐,๐๐๐	๑๐๐,๐๐๐	๑๐๐,๐๐๐		

ยุทธศาสตร์จังหวัดที่ ๓ เสริมสร้างการสร้างมูลค่าเพิ่มจากการท่องเที่ยว

ยุทธศาสตร์การพัฒนาขององค์กรปกครองส่วนท้องถิ่นในเขตจังหวัดปทุมธานี ที่ ๗ การส่งเสริมการท่องเที่ยว

ยุทธศาสตร์ที่ ๗ การส่งเสริมการท่องเที่ยว

แผนงานเคหะและชุมชน

ลำดับ ที่	โครงการ/กิจกรรม	วัตถุประสงค์	เป้าหมาย (ผลผลิตของโครงการ)	งบประมาณและที่ผ่านมา				ตัวชี้วัด (KPI)	ผลลัพธ์ที่คาดว่าจะได้รับ
				๒๕๖๑	๒๕๖๒	๒๕๖๓	๒๕๖๔		
				(บาท)	(บาท)	(บาท)	(บาท)		
๑	โครงการปรับปรุงภูมิทัศน์ ภายในตำบลท้ายเกาะ (แผนชุมชนหมู่ที่ ๑-๔)	เพื่อปรับปรุงให้ตำบล ท้ายเกาะสะอาดสวยงาม	ทาสี ตัดแต่งต้นไม้ ภายในตำบลท้ายเกาะ	๓๐๐,๐๐๐	๓๐๐,๐๐๐	๓๐๐,๐๐๐	๓๐๐,๐๐๐	ร้อยละ ๘๐ พื้นที่ สาธารณะสะอาด สวยงาม	ตำบลท้ายเกาะ สะอาดสวยงาม
รวม	๓ โครงการ			๓๐๐,๐๐๐	๓๐๐,๐๐๐	๓๐๐,๐๐๐	๓๐๐,๐๐๐		



ผ.๐๑

หน่วยงานที่ รับผิดชอบ
กองช่าง
กองช่าง
กองช่าง
กองช่าง

หน่วยงานที่ รับผิดชอบ
กองช่าง
กองช่าง
กองช่าง

หน่วยงานที่ รับผิดชอบ
กองช่าง
กองช่าง
กองช่าง
กองช่าง
กองช่าง

หน่วยงานที่ รับผิดชอบ
กองช่าง

หน่วยงานที่ รับผิดชอบ
สำนักปลัดฯ
สำนักปลัดฯ
สำนักปลัดฯ

หน่วยงานที่ รับผิดชอบ
สำนักปลัดฯ
สำนักปลัดฯ
สำนักปลัดฯ
สำนักปลัดฯ

หน่วยงานที่ รับผิดชอบ
สำนักปลัดฯ
สำนักปลัดฯ

หน่วยงานที่ รับผิดชอบ
สำนักปลัดฯ

หน่วยงานที่ รับผิดชอบ
สำนักปลัดฯ
สำนักปลัดฯ
สำนักปลัดฯ
สำนักปลัดฯ



หน่วยงานที่ รับผิดชอบ
สำนักปลัดฯ
สำนักปลัดฯ

หน่วยงานที่ รับผิดชอบ
กอง สาธารณสุขฯ
กอง สาธารณสุขฯ

หน่วยงานที่ รับผิดชอบ
กองการ ศึกษา
กองการ ศึกษา
กองการ ศึกษา
กองการ ศึกษา

หน่วยงานที่ รับผิดชอบ
กองการ ศึกษา
กองการ ศึกษา
กองการ ศึกษา

หน่วยงานที่ รับผิดชอบ
กองช่าง

หน่วยงานที่ รับผิดชอบ
กอง สาธารณสุขฯ
กอง สาธารณสุขฯ

หน่วยงานที่ รับผิดชอบ
กองการ ศึกษา
กองการ ศึกษา
กองการ ศึกษา
กองการ ศึกษา
การการ ศึกษา

หน่วยงานที่ รับผิดชอบ
สำนักปลัดฯ
สำนักปลัดฯ

หน่วยงานที่ รับผิดชอบ
สำนักปลัดฯ

หน่วยงานที่ รับผิดชอบ
กอง สาธารณสุขฯ
กอง สาธารณสุขฯ

หน่วยงานที่ รับผิดชอบ
สำนักปลัดฯ

หน่วยงานที่ รับผิดชอบ
สำนักปลัดฯ
สำนักปลัดฯ

หน่วยงานที่ รับผิดชอบ
สำนักปลัดฯ



หน่วยงานที่ รับผิดชอบ
สำนักปลัดฯ

หน่วยงานที่ รับผิดชอบ
สำนักปลัดฯ
สำนักปลัดฯ

หน่วยงานที่ รับผิดชอบ
ทุกกอง
ทุกกอง

หน่วยงานที่ รับผิดชอบ
ทุกกอง
ทุกกอง
สำนักปลัดฯ
ทุกกอง

หน่วยงานที่ รับผิดชอบ
สำนักปลัดฯ
สำนักปลัดฯ
สำนักปลัด
ทุกกอง
กองคลัง

หน่วยงานที่ รับผิดชอบ
ทุกกอง
ทุกกอง
ทุกกอง

หน่วยงานที่ รับผิดชอบ
สำนักปลัดฯ

หน่วยงานที่ รับผิดชอบ
สำนักปลัดฯ
สำนักปลัดฯ

หน่วยงานที่ รับผิดชอบ
สำนักปลัด
สำนักปลัด

หน่วยงานที่ รับผิดชอบ
กองช่าง









































































































## ส่วนที่ ๕

### การติดตามและประเมินผล

#### ๑. การติดตามและประเมินผลยุทธศาสตร์

แนวทางการพิจารณาการติดตามและประเมินผลแผนพัฒนาท้องถิ่นตามระเบียบกระทรวงมหาดไทย ว่าด้วยการจัดทำแผนพัฒนาท้องถิ่น พ.ศ.๒๕๔๘ แก้ไขเพิ่มเติมถึงฉบับที่ ๒ พ.ศ.๒๕๕๙ เป็นแบบกำหนดให้ คณะกรรมการติดตามและประเมินผลแผนพัฒนา ดำเนินการให้คะแนนตามเกณฑ์ที่กำหนดไว้ ซึ่งเป็นส่วนหนึ่ง ของการติดตามและประเมินผลแผนพัฒนา โดยดำเนินการให้แล้วเสร็จภายในหกสิบวัน นับแต่วันที่ประกาศใช้ งบประมาณรายจ่าย มีรายละเอียดดังนี้

องค์การบริหารส่วนตำบลท้ายเกาะ มีแนวทางการติดตามและประเมินผลในเชิงปริมาณและคุณภาพ เพื่อให้การประเมินการบรรลุวัตถุประสงค์ที่กำหนดไว้ ดังนี้

#### ๑. แนวทางการพิจารณาการติดตามและประเมินผลยุทธศาสตร์เพื่อสอดคล้องแผนพัฒนาท้องถิ่น สี่ปีขององค์กรปกครองส่วนท้องถิ่น

ประเด็นการพิจารณา	คะแนน
๑. ข้อมูลสภาพทั่วไปและข้อมูลพื้นฐานขององค์กรปกครองส่วนท้องถิ่น	๒๐
๒. การวิเคราะห์สภาพการณ์และศักยภาพ	๑๕
๓. ยุทธศาสตร์ ประกอบด้วย	๖๕
๓.๑ ยุทธศาสตร์ขององค์กรปกครองส่วนท้องถิ่น	(๑๐)
๓.๒ ยุทธศาสตร์ขององค์กรปกครองส่วนท้องถิ่นในเขตจังหวัด	(๑๐)
๓.๓ ยุทธศาสตร์จังหวัด	(๑๐)
๓.๔ วิสัยทัศน์	(๕)
๓.๕ กลยุทธ์	(๕)
๓.๖ เป้าประสงค์ของแต่ละประเด็นกลยุทธ์	(๕)
๓.๗ จุดยืนทางยุทธศาสตร์	(๕)
๓.๘ แผนงาน	(๕)
๓.๙ ความเชื่อมโยงของยุทธศาสตร์ในภาพรวม	(๕)
๓.๑๐ ผลผลิต/โครงการ	(๕)
รวมคะแนน	๑๐๐

**๒.แนวทางการพิจารณาการติดตามและประเมินผลโครงการเพื่อสอดคล้องแผนพัฒนาท้องถิ่นสี่ปี  
ขององค์กรปกครองส่วนท้องถิ่น**

ประเด็นการพิจารณา	คะแนน
๑.การสรุปสถานการณ์การพัฒนา	๒๐
๒. การประเมินผลการนำแผนพัฒนาท้องถิ่นสี่ปีไปปฏิบัติในเชิงปริมาณ	๑๕
๓. การประเมินผลการนำแผนพัฒนาท้องถิ่นสี่ปีไปปฏิบัติในเชิงคุณภาพ	๖๕
๔. แผนงานและยุทธศาสตร์การพัฒนา	(๑๐)
๕. โครงการพัฒนา ประกอบด้วย	(๑๐)
๕.๑ ความชัดเจนของชื่อโครงการ	(๑๐)
๕.๒ กำหนดวัตถุประสงค์สอดคล้องกับโครงการ	(๕)
๕.๓ เป้าหมาย (ผลผลิตของโครงการ) มีความชัดเจนนำไปสู่การตั้งงบประมาณได้ถูกต้อง	(๕)
๕.๔ โครงการมีความสอดคล้องกับแผนยุทธศาสตร์ชาติ ๒๐ ปี	(๕)
๕.๕ เป้าหมาย (ผลผลิตของโครงการ) มีความสอดคล้องกับแผนพัฒนาเศรษฐกิจและสังคม แห่งชาติ	(๕)
๕.๖ โครงการมีความสอดคล้องกับ Thailand ๔.๐	
๕.๗ โครงการสอดคล้องกับยุทธศาสตร์จังหวัด	
๕.๘ โครงการแก้ไขปัญหาคือความยากจนหรือการเสริมสร้างให้ประเทศชาติมั่นคง มั่งคั่ง ยั่งยืน ภายใต้หลักปรัชญา	
๕.๙ งบประมาณ มีความสอดคล้องกับเป้าหมาย (ผลผลิตของโครงการ)	
๕.๑๐ มีการประมาณการราคาถูกต้องตามหลักวิธีการงบประมาณ	(๕)
๕.๑๑ มีการกำหนดตัวชี้วัด (KPI) และสอดคล้องกับวัตถุประสงค์และผลที่คาดว่าจะได้รับ	(๕)
๕.๑๒ ผลที่คาดว่าจะได้รับ สอดคล้องกับวัตถุประสงค์	(๕)
รวมคะแนน	๑๐๐

**๓ สรุปผลการพัฒนาท้องถิ่นในภาพรวม**

การวัดผลในเชิงปริมาณและเชิงคุณภาพ

ข้อ ๓๐ (๕) ของระเบียบกระทรวงมหาดไทยว่าด้วยการจัดทำแผนพัฒนาขององค์กรปกครองส่วนท้องถิ่น พ.ศ. ๒๕๔๘ ฉบับที่ ๒ พ.ศ. ๒๕๕๙ กำหนดว่า ผู้บริหารท้องถิ่นเสนอผลการติดตามและประเมินผลต่อสภา ท้องถิ่น และคณะกรรมการพัฒนาท้องถิ่น พร้อมทั้งประกาศผลการติดตามและประเมินผลแผนพัฒนาให้ประชาชน ในท้องถิ่นทราบในที่เปิดเผยภายในสิบห้าวันนับแต่วันที่ผู้บริหารท้องถิ่นเสนอผลการติดตามและประเมินผลดังกล่าว และต้องปิดประกาศโดยเปิดเผยไม่น้อยกว่าสามสิบวัน โดยอย่างน้อยปีละสองครั้งภายในเดือนเมษายนและภายใน เดือนตุลาคมของทุกปีและ ข้อ ๒๙ (๓) กำหนดว่า ให้องค์กรปกครองส่วนท้องถิ่น รายงานผลและเสนอความเห็นซึ่ง ได้จากการติดตามและประเมินผลแผนพัฒนาต่อผู้บริหารท้องถิ่น เพื่อให้ผู้บริหารท้องถิ่นเสนอต่อสภาท้องถิ่น และ คณะกรรมการพัฒนาท้องถิ่น พร้อมทั้งประกาศผลการติดตามและประเมินผลแผนพัฒนาให้ประชาชนในท้องถิ่น ทราบในที่เปิดเผยภายในสิบห้าวัน นับแต่วันรายงานผลและ

เสนอความเห็นดังกล่าวและต้องปิดประกาศไว้เป็น ระยะเวลาไม่น้อยกว่าสามสิบวัน โดยอย่างน้อยปี ละสองครั้งภายในเดือนเมษายนและภายในเดือนตุลาคมของทุกปี

โดยใช้รูปแบบเชิงพรรณนา ซึ่งสามารถแสดงได้ทั้งการอธิบายเชิงสถิติ รูปภาพ กราฟ ข้อมูลต่าง ๆ จาก ๗.๑ ใช้แบบสำหรับการติดตามและประเมินผลเชิงปริมาณและคุณภาพ

(๑) แบบตัวบ่งชี้การปฏิบัติงาน (Performance Indicators)

(๒) แบบบัตรคะแนน (Scorecard Model) แบบบัตรคะแนน หรือ Scorecard Model ของ Kaplan & Norton

(๓) แบบมุ่งวัดผลสัมฤทธิ์ (Result Framework Model (RF))

(๔) แบบเชิงเหตุผล (Logical Model) ตัวแบบเชิงเหตุผล หรือ Logical Model

(๕) แบบวัดกระบวนการปฏิบัติงาน (Process Performance Measurement System (PPMS)) ระบบการวัดกระบวนการปฏิบัติงานหรือ PPMS

(๖) แบบการประเมินโดยใช้วิธีการแก้ปัญหาหรือเรียนรู้จากปัญหาที่เกิดขึ้นหรือ Problem Solving Method

(๗) แบบการประเมินแบบมีส่วนร่วม (Participatory Methods)

(๘) แบบการประเมินผลกระทบ (Impact Evaluation)

(๙) แบบการประเมินความเสี่ยง (Risk Assessment Model)

(๑๐) แบบการประเมินตนเอง (Self-assessment Model) และ

(๑๑) แบบอื่น ๆ ที่องค์กรปกครองส่วนท้องถิ่นกำหนดขึ้น ทั้งนี้ต้องอยู่ภายใต้กรอบตาม ข้อ (๑)-(๑๐) หรือเป็นแบบผสมก็ได้

๗.๒ เชิงปริมาณ (Quantity) คุณภาพ (Quality) ผลที่ได้จริง ๆ คืออะไร ค่าใช้จ่าย (Cost) เวลา (Time) เป็นไปตามที่กำหนดไว้หรือไม่

๗.๓ ประชาชนได้ประโยชน์อย่างไรหรือราชการได้ประโยชน์อย่างไร

๗.๔ วัดผลนั้นได้จริงหรือไม่ หรือวัดได้เท่าไร (Key Performance Indicators : KPIs)

๗.๕ ผลกระทบ (Impact)

#### ๔. ข้อเสนอแนะในการจัดทำแผนพัฒนาท้องถิ่นในอนาคต

๔.๑ ผลกระทบนำไปสู่ออนาคต (เช่น จะทำ สนับสนุน ส่งเสริม ป้องกัน อย่างไร เป็นต้น)

ในทฤษฎีทางวิชาการการจัดการ ซึ่งว่า องค์กรต่างๆไม่ว่าจะเป็นองค์กรภาครัฐหรือองค์กร เอกชนจะพัฒนา เติบโตและอยู่รอดได้ต้องมีการปรับตัวให้เข้ากับการเปลี่ยนแปลงของสภาพแวดล้อมภายนอก ๔ ประการ (PEST) ตลอดเวลา ซึ่งประกอบด้วย

๑.สิ่งแวดล้อมด้านการเมือง ( Political Environment)

๒.สิ่งแวดล้อมด้านเศรษฐกิจ (Economic Environment)

๓.สิ่งแวดล้อมด้านสังคม (Social Environment)

๔.สิ่งแวดล้อมด้านวิทยาการใหม่ๆ (Technology)



องค์การบริหารส่วนตำบลมีฐานะเป็นองค์กรภาครัฐองค์กรหนึ่ง จึงมีความจำเป็นที่จะต้องมีความสามารถในการปรับตัวให้เข้ากับการเปลี่ยนแปลงของสิ่งแวดล้อมต่างๆ ข้างต้น เพื่อให้องค์กรพัฒนาเติบโตและอยู่รอดต่อไป

๔.๒ ข้อสังเกต ข้อเสนอแนะ ผลจากการพัฒนา (รวมถึงองค์ประกอบสำคัญของข้อมูลเพื่อนำไปสู่ข้อเสนอแนะ เป็นต้น)

การพัฒนาเปลี่ยนแปลงด้านต่างๆ ที่อยู่ภายใต้สิ่งแวดล้อมภายนอก ไม่ว่าจะเป็น การเปลี่ยนแปลงในประเทศที่จะส่งผลกระทบต่อ อบต. เช่น

- เป็นรัฐธรรมนูญใหม่จะส่งผลกระทบต่อองค์กรปกครองส่วนท้องถิ่นอย่างไร
- แนวโน้มการยกฐานะจาก อบต.เป็นเทศบาลทั่วประเทศ
- แนวโน้มการควมรวมองค์กรปกครองส่วนท้องถิ่น
- การเพิ่มหรือลดลงของการจัดสรรงบประมาณให้ อบต.
- การเปลี่ยนแปลงในระดับภูมิภาคที่จะส่งผลกระทบต่อ อบต.

การเปลี่ยนแปลงต่างๆเหล่านี้มีผลกระทบต่อองค์กรปกครองส่วนท้องถิ่นทั้งสิ้น

-----

